

# Jaarverslag en jaarverantwoording 2023

## Veilig Thuis Noord Oost Gelderland



**AANTAL MELDINGEN**  
**= 3075**

**AANTAL ADVIES &**  
**ONDERSTEUNING**  
**= 6506**



## Inhoud

Inleiding.....	5
<b>1 Organisatie.....</b>	<b>6</b>
1.1 Profiel van de organisatie .....	6
1.2 Missie, visie, doelstellingen en kernwaarden van Veilig Thuis NOG.....	6
1.3 Wettelijke taken.....	7
1.4 Maatwerk gemeenten .....	8
1.5 Werkgebied .....	8
1.6 Organogram .....	9
1.7 Vergadering van Gemeenten.....	9
1.8 Raad van Toezicht .....	9
1.9 Directie/bestuur .....	11
1.10 Medezeggenschap .....	11
1.11 Inspectie Gezondheidszorg en Jeugd.....	11
1.12 Klachten, opvragen dossier en vernietigen dossier.....	12
1.13 Maatschappelijk ondernemen.....	13
1.14 ISO-certificering.....	13
1.15 Algemene Verordening Gegevensbescherming (AVG).....	14
<b>2 Landelijke ontwikkelingen.....</b>	<b>15</b>
2.1 Toekomstscenario kind- en gezinsbescherming .....	15
2.2 Doorontwikkeling Handelingsprotocol.....	15
2.3 Samenwerken met de strafketen (actieplan Veiligheid voorop).....	16
<b>3 Samenwerken met de netwerkpartners .....</b>	<b>20</b>
<b>4 Kernprestaties .....</b>	<b>22</b>
4.1 Inleiding.....	22
4.2 Realisatie 2023 .....	22
4.3 Advies en ondersteuning .....	23
4.4 Melding en veiligheidsbeoordeling.....	25
4.5 Directe overdracht na veiligheidsbeoordeling .....	26
4.6 Vervolgtrajecten: Voorwaarden en Vervolg (V&V) en Onderzoeken .....	27
4.7 Monitoren.....	28
4.8 Zicht op Veiligheid = > niet kunnen overdragen.....	28
4.8.1 Meldingen bespreken aan Jeugdbeschermingstafel .....	28
4.9 Maatwerk .....	29
4.9.1 Tijdelijk Huisverbod .....	29
4.9.2 Meldpunt Jeugdprostitutie .....	29
<b>5 Samenvatting .....</b>	<b>30</b>

6	Personeel .....	31
6.1	Opleidingen en trainingen.....	32
6.2	Ziekteverzuim .....	32
6.3	Duurzame inzetbaarheid .....	33
7	Risicomangement .....	34
8	Financieel beleid.....	37
8.1	Hoofdpijnen financieel beleid .....	37
8.2	Resultaat over 2023 .....	37
8.3	Resultaatbestemming 2023 .....	37
8.4	Begroting 2024 .....	37
8.5	Incidentele subsidies en opdrachten 2023 .....	37
8.6	Positie op balansdatum .....	38
8.7	Vooruitzichten.....	38
9	Jaarrekening .....	39
9.1	Balans per 31 december 2023.....	39
9.2	Staat van baten en lasten over 2023 .....	40
9.3	Kasstroomoverzicht over 2023.....	41
9.4	Algemene toelichting en grondslagen van waardering en resultaatbepaling.....	42
9.4.1	Algemeen.....	42
9.4.2	Grondslagen van waardering van activa en passiva .....	43
9.4.3	Grondslagen van resultaatbepaling .....	45
9.4.4	Toelichting op het kasstroomoverzicht .....	47
9.4.5	Waarderingsgrondslagen WNT .....	47
9.5	Toelichting op de balans per 31 december 2023 .....	48
9.5.1	Activa .....	48
9.5.2	Passiva .....	50
9.6	Toelichting op de staat van baten en lasten over 2023 .....	54
9.6.1	Baten .....	54
9.6.2	Lasten .....	56
9.6.3	Overige toelichtingen .....	58
9.7	WNT verantwoording 2023 .....	59
9.7.1	Leidinggevende topfunctionarissen met dienstbetrekking .....	59
9.7.2	Leidinggevende topfunctionarissen zonder dienstbetrekking .....	59
9.7.3	Toezichthoudende topfunctionarissen.....	60
9.8	Vaststelling en goedkeuring jaarrekening .....	60
9.9	Resultaatbestemming .....	60
9.10	Gebeurtenissen na balansdatum .....	60

9.11	Ondertekening door bestuur en toezichthouders.....	61
10	Overige gegevens.....	62
10.1	Statutaire regeling inzake bestemming resultaat .....	62
10.2	Controleverklaring van de onafhankelijke accountant.....	62
10.3	Controleverklaring .....	63
11	Realisatie van adviesvragen en meldingen per deel regio.....	64
12	Realisatie kernprestaties per gemeente in de regio Midden IJssel .....	65
12.1	Apeldoorn .....	65
12.2	Brummen .....	67
12.3	Epe .....	69
12.4	Hatterem .....	71
12.5	Heerde.....	72
12.6	Lochem.....	74
12.7	Voorst.....	76
12.8	Zutphen .....	78
13	Realisatie kernprestaties per gemeente in de regio Achterhoek .....	80
13.1	Aalten .....	80
13.2	Berkelland .....	82
13.3	Bronckhorst.....	84
13.4	Doetinchem .....	85
13.5	Montferland .....	87
13.6	Oost Gelre.....	89
13.7	Oude IJsselstreek.....	90
13.8	Winterswijk .....	92
14	Realisatie kernprestaties per gemeente in de regio Noord Veluwe.....	94
14.1	Elburg.....	94
14.2	Ermelo.....	96
14.3	Harderwijk .....	98
14.4	Nunspeet .....	100
14.5	Oldebroek .....	102
14.6	Putten.....	104
15	Totaal overzicht aantallen adviezen en meldingen per gemeente .....	105
	Bijlage 1: Werkproces Veilig Thuis NOG.....	106
	Bijlage 2: Definitie werkvoorraad.....	107



## Inleiding

Hierbij presenteren wij het jaarverslag en jaarverantwoording 2023. Een jaar dat zich kenmerkte door bewegingen in zowel de wereld om ons heen als binnen onze eigen organisatie. De specialisten huiselijk geweld en kindermishandeling van Veilig Thuis NOG hebben aanzienlijk bijgedragen aan de bevordering van veiligheid. Met hun expertise van verschillende vormen van geweld, waaronder de TOP-3 methodiek en een systemische aanpak hebben zij samengewerkt met slachtoffers, daders, getuigen en professionals. De intensieve samenwerking met deze betrokkenen bleek essentieel. Dit resulteerde in een toename van het aantal adviezen in 2023 ten opzichte van het voorgaande jaar. Dit is mede te danken aan de actieve inzet van contactpersonen (specialisten) in elke gemeente. Zij werken wekelijks op locatie samen met de professionals van lokale teams.

De problematiek van directbetrokkenen doet zich voor diverse leefgebieden, zoals financiën, huisvesting, psychische- en/of verslavingsproblematiek. Samenwerking met lokale teams en experts is dan ook cruciaal om zo de veiligheid structureel te borgen en adequaat te reageren op de gestelde vragen. De focus ligt op veiligheid en het vervolgens inzetten van de juiste hulp en behandeling.

Veilig Thuis NOG heeft deelgenomen aan de derde cohortstudie over huiselijk geweld en kindermishandeling. Uit het onderzoek blijkt dat de keten vooruitgang boekt ten opzichte van de eerste studie. Hoewel de huidige ketenaanpak effectief is in het stoppen van huiselijk geweld en kindermishandeling, erkennen we dat er nog steeds gezinnen/huishoudens zijn waarbij dit niet volledig slaagt. Er is veel diversiteit aan redenen waarom dit niet goed lukt. De belangrijkste reden is kennis en expertise voor inzet van de juiste hulpverlening. Langdurig en vasthoudend te werk gaan brengt de gedragsverandering teweeg. Alsook de aanpak van onderliggende risico's.

Het jaarverslag en jaarverantwoording 2023 zal na vaststelling beschikbaar worden gesteld op onze website.

Apeldoorn, maart 2024

Azime Gülhan

Directeur-bestuurder Veilig Thuis Noord Oost Gelderland



## 1 Organisatie

### 1.1 Profiel van de organisatie

Stichting Veilig Thuis Noord Oost Gelderland (hierna te noemen Veilig Thuis NOG) is opgericht op 15 december 2016. Sinds 1 januari 2017 is de stichting operationeel. Veilig Thuis NOG werkt in opdracht van 22 gemeenten in Noord Oost Gelderland. Samen met de netwerkpartners uit de regio, zetten wij ons in voor het duurzaam stoppen van huiselijk geweld en kindermishandeling.

Naam rechtspersoon:	Stichting Veilig Thuis Noord Oost Gelderland
Adres	Linie 556
Postcode	7325 DZ
Plaats	Apeldoorn
Telefoonnummer zakelijk	088 - 500 1100
Identificatienummer Kamer van Koophandel	67491758
E-mailadres	
Internetpagina / website	<a href="http://www.veiligthuisnoordoostgelderland.nl">www.veiligthuisnoordoostgelderland.nl</a>
Rechtsvorm	Stichting

Veilig Thuis NOG staat onder leiding van het bestuur (1 Directeur-bestuurder). Voor het toezicht op de stichting is een Raad van Toezicht aangesteld (3 leden). Verder kennen wij een Vergadering van Gemeenten. Deze wordt gevormd door bevoegde vertegenwoordigers (bestuurders) van onze subsidiërende gemeenten.

Typering organisatie:

Veilig Thuis NOG is een zelfstandige Stichting op grond van de Wet Maatschappelijke Ondersteuning (WMO) en de Jeugdwet. De jaarverantwoording vindt plaats op basis van het format jaarverantwoording voor aanbieders van Veilig Thuis van het Ministerie van Volksgezondheid, Wezijn en Sport.

### 1.2 Missie, visie, doelstellingen en kernwaarden van Veilig Thuis NOG

#### Missie:

Samen stoppen wij huiselijk geweld en kindermishandeling.

#### Visie:

Iedereen heeft recht op een Veilig Thuis.

#### Doelstellingen:

- Sterke Lokale Teams
- Netwerk samenwerking
- Doorontwikkelen expertise
- Het verschil maken op de brede doelgroep 0 – 100 jaar

## **Kernwaarden:**

### **1 Vakmanschap**

We zijn succesvol in ons vak, beschikken over kennis en kunde en verdiepen continue. Nemen een professionele houding aan, werken uniform en leveren maatwerk.

### **2 Ontwikkelingsgericht**

We dragen bij aan de ontwikkeling van professionals, teams, de organisatie, samenwerkingspartners en doelgroep. We zien het belang van een lerende houding, benutten kwaliteiten, handelen reflectief en zien fouten als kansen.

### **3 Samenwerkend**

Samen werken we aan het gemeenschappelijk doel en dragen de visie uit. We nemen - ieder vanuit de eigen rol - onze verantwoordelijkheid. Onze houding is open, maken verbinding, spreken elkaar aan en creëren synergie. We staan naast elkaar.

## **1.3 Wettelijke taken**

De dienstverlening van Stichting Veilig Thuis NOG richt zich op acute en structurele onveiligheid voor slachtoffers, plegers en getuigen. Veilig Thuis levert een bijdrage aan de aanpak van huiselijk geweld en kindermishandeling met het uitvoeren van de volgende wettelijke taken (Wet Maatschappelijke Ondersteuning 2015, artikel 4.1.1, lid 2 en 3):

- a. Het geven van advies en zo nodig bieden van ondersteuning aan een ieder die in verband met een vermoeden van huiselijk geweld of kindermishandeling om dit advies vraagt.
- b. Het fungeren als meldpunt voor gevallen of vermoedens van huiselijk geweld of kindermishandeling.
- c. Het naar aanleiding van een melding onderzoeken of daadwerkelijk sprake is van huiselijk geweld of kindermishandeling.
- d. Het beoordelen van de vraag of, en zo ja, tot welke stappen de melding aanleiding geeft.
- e. Het in kennis stellen van een instantie die passende professionele hulp kan verlenen op basis van de melding, indien het belang van de betrokkene of de ernst van de situatie daartoe aanleiding geeft.
- f. Het in kennis stellen van de politie of de Raad voor de Kinderbescherming van een melding van (een vermoeden van) huiselijk geweld of kindermishandeling indien het belang van de betrokkene of de ernst van de situatie daartoe aanleiding geeft.
- g. Indien Veilig Thuis een verzoek tot onderzoek doet bij de Raad voor de Kinderbescherming stelt zij het College van Burgemeester en Wethouders daarvan in kennis (deze taak is door de gemeenten belegd bij de Jeugdbeschermingstafels).
- h. Het op de hoogte stellen van de melder van de stappen, die naar aanleiding van zijn melding zijn ondernomen.

## 1.4 Maatwerk gemeenten

Naast de wettelijke taken zijn regionaal de volgende taken vanaf 2017 belegd bij Veilig Thuis NOG:

Veilig Thuis beoordeelt, samen met de politie, situaties van geëscaleerd huiselijk geweld of kindermishandeling en incidenten op basis van de risico-inventarisatie huiselijk geweld (RIHG). Ook voert zij de procesregie bij opgelegde huisverboden.

Veilig Thuis NOG is het meldpunt voor jeugdprostitutie in de regio. Het Meldpunt Jeugdprostitutie is de start van de ketenaanpak, waarbij contact is tussen Veilig Thuis NOG en de politie, professionals of burgers over signalen en vermoedens van mensenhandel en jeugdprostitutie.

Binnen de ketenaanpak Jeugdprostitutie is Veilig Thuis NOG één van de uitvoerders van de zorgcoördinatie voor de slachtoffers.

Veilig Thuis NOG geeft voorlichting en neemt deel aan diverse overleggen om inzicht te geven in de werkwijze van Veilig Thuis. Hiermee willen wij bereiken dat zowel burgers als professionals eerder en sneller contact opnemen bij zorgen over huiselijk geweld en kindermishandeling.

## 1.5 Werkgebied

Het werkgebied van Veilig Thuis NOG bestaat uit 22 gemeenten: Aalten, Apeldoorn, Berkelland, Bronckhorst, Brummen, Doetinchem, Elburg, Epe, Ermelo, Harderwijk, Hattem, Heerde, Lochem, Montferland, Nunspeet, Oldebroek, Oost-Gelre, Oude IJsselstreek, Putten, Voorst, Winterswijk en Zutphen.



In deze regio wonen op een oppervlakte van 3.000 km<sup>2</sup> 842.065 mensen met als peildatum 1 januari 2023.<sup>1</sup>

<sup>1</sup> Bron: <https://www.cbs.nl/>



## 1.6 Organogram

### ORGANOGRAM VEILIG THUIS NOG 16 feb. 2023

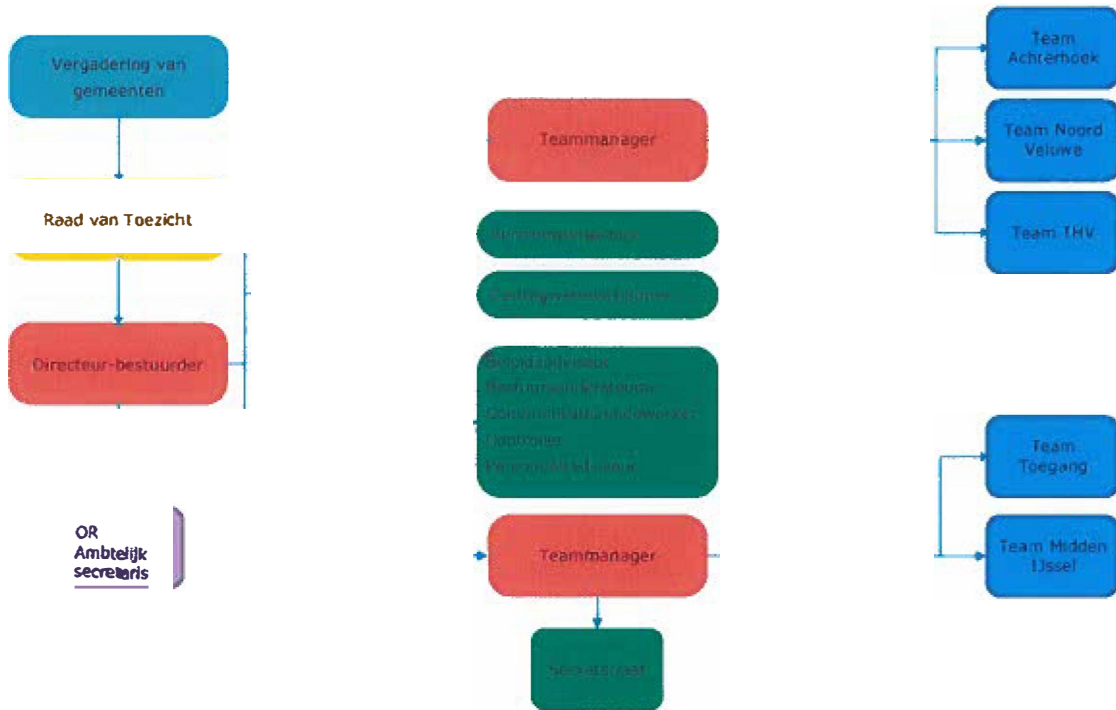

## 1.7 Vergadering van Gemeenten

De opdrachtgever van Stichting Veilig Thuis NOG is de Vergadering van Gemeenten welke bestaat uit de bestuurders (wethouders/burgemeesters) van de 22 gemeenten van de regio Noord Oost Gelderland. De Vergadering van Gemeenten heeft in 2023 drie reguliere vergaderingen gehouden en heeft de volgende documenten vastgesteld:

- Jaarverantwoording & jaarverslag 2022
- Begroting 2024
- Halfjaarverslag 2023
- Benoeming van dhr. A.J. Schimmel als nieuw lid Raad van Toezicht per 1 januari 2024.

## 1.8 Raad van Toezicht

In lijn met hun wettelijke en statutaire taakverdeling dragen zowel de Raad van Toezicht als de Directeur-bestuurder verantwoordelijkheid voor de governance structuur als maatschappelijke onderneming. Beiden hebben de verantwoordelijkheid om de naleving van de 'Governance Code' te waarborgen. De Raad van Toezicht houdt toezicht op het besturen door de Directeur-bestuurder en op het algemeen functioneren van de organisatie als maatschappelijk onderneming.

Daarnaast houdt de Raad van Toezicht toezicht op het behalen van de doelstellingen, de strategie, risico's die verbonden zijn aan de activiteiten van de organisatie, de werking van de interne risicobeheersings- en controlesystemen en de financiële verslaglegging.

Bovendien houdt de Raad van Toezicht toezicht op de kwaliteit en veiligheid van de dienstverlening, de naleving van wet- en regelgeving en de relaties met belanghebbenden. De Raad van Toezicht is tevens de werkgever van de Directeur-bestuurder.

De Raad van Toezicht heeft in 2023 zes vergaderingen gehouden. Daarnaast hebben de leden deelgenomen aan diverse activiteiten binnen en buiten de organisatie. De voorzitter van de Raad van Toezicht neemt deel aan de Vergadering van Gemeenten. Ook heeft de Raad van Toezicht in 2023 gesproken met de Ondernemingsraad. De volgende voorstellen zijn door de Raad van Toezicht in 2023 goedgekeurd:

- Bezoldiging WNT Zorg klasse I 2023
- Toezichtplan 2023
- Memo continuïteit Veilig Thuis NOG
- Jaarverantwoording & jaarverslag 2022 en accountantsverslag
- Jaarplan en begroting 2024
- Halfjaarverslag 2023
- Functiebeschrijving directeur-bestuurder
- Voordracht van dhr. A.J. Schimmel als nieuw lid Raad van Toezicht aan de Vergadering van Gemeenten
- Bezoldiging WNT Zorg klasse I 2024

### Samenstelling Raad van Toezicht

Naam		Functie in Raad van Toezicht	Nevenfuncties
Henri Allard Erwin Duits	Hr.	Voorzitter	<ul style="list-style-type: none"> <li>- Voorzitter Raad van Bestuur Zorggroep Noorderboog</li> <li>- Voorzitter Raad van Toezicht SWOA</li> <li>- Lid Raad van Toezicht Estinea</li> </ul>
Sander van Bodegraven	Hr.	Lid	<ul style="list-style-type: none"> <li>- Voorzitter Raad van Commissarissen Tiwos, Tilburgse Woningstichting</li> <li>- Voorzitter Raad van Toezicht, Driegasthuizen Groep Arnhem</li> <li>- Lid Raad van Commissarissen Ons Huis Apeldoorn op voordracht van de huurders, tot 31-3-2023</li> <li>- Lid Raad van Toezicht Carintreggeland, Hengelo, vanaf 1-4-2023</li> <li>- Voorzitter bestuur Verzamel Gebouw Dieren</li> <li>- Lid bestuur BuurtGroenBedrijf, Spijkerkwartier, Arnhem</li> </ul>

Ellen Friderica Maria Pot	Mw.	Lid	<ul style="list-style-type: none"> <li>- Gemeente Almere Concessie manager openbaar vervoer</li> <li>- Eigenaar TOPSTAP (zelfstandig ondernemer: coaching, onderzoek en projectmanagement)</li> <li>- Lid Raad van Commissarissen Sportbedrijf Almelo</li> </ul>
---------------------------	-----	-----	--

### 1.9 Directie/bestuur

Naam		Functie	Nevenfuncties
Azime Gülhan	Mw.	Directeur- bestuurder	<ul style="list-style-type: none"> <li>- Lid Raad van Commissarissen Woonbedrijf Ieder1</li> <li>- Lid Raad van Toezicht Stichting Rijnbrink</li> </ul>

### 1.10 Medezeggenschap

De Ondernemingsraad bestond op 31 december 2023 uit de volgende leden: Anja Boogerd, Anne van der Klaauw, Luuk Mink, Willem van Oostveen en Adje Veenstra. De Ondernemingsraad heeft over de volgende thema's meegesproken en advies gegeven:

- Jaarverslag 2022 VT NOG
- Jaarverslag 2022 vertrouwenspersoon VT NOG
- Meerjarensvisie 2023-2026
- Resultaten Medewerkers Tevredenheidsonderzoek
- Voortgang Toekomsttuinen
- Opdelen van twee grote teams
- Vervullen van vacatures
- Begroting 2024

De OR heeft in 2023 op de volgende onderwerpen instemming gegeven:

- Vaststellen functieprofiel Forensisch verpleegkundige
- Herziening Attentieregeling
- Beleid Leren en ontwikkelen

### 1.11 Inspectie Gezondheidszorg en Jeugd

Er is één melding gedaan bij de Inspectie voor gezondheidszorg en jeugd (IGJ) naar aanleiding van een ernstig incident. IGJ ziet geen aanleiding voor vervolg na het aanleveren van de informatie.

### 1.12 Klachten, opvragen dossier en vernietigen dossier

In 2023 zijn in totaal 19 klachten ingediend. (2022: 30). Er zijn geen klachten door de externe klachtencommissie behandeld.

Van de 19 klachten zijn 17 klachten door (direct)betrokkenen ingediend en 2 door de sociale omgeving.

Er zijn 7 klachten ongegrond verklaard, 1 gegrond, 4 deels gegrond. Bij 5 klachten is de klacht ingetrokken of geen reactie meer ontvangen.

Veilig Thuis NOG geeft regelmatig advies om contact te leggen met een vertrouwenspersoon. Er zijn nog 2 klachten in behandeling.

Van de klachten gaan 18 over de werkwijze van Veilig Thuis en/of de bejegening van de medewerker, bijvoorbeeld vanwege het niet vrijblijvende karakter van interventies in het kader van veiligheidsvoorwaarden. Bij 9 klachten heeft een gesprek plaatsgevonden met de desbetreffende medewerker en/of leidinggevende. De werkwijze van Veilig Thuis werd besproken en verduidelijking gegeven met betrekking tot de positie en taakstelling van Veilig Thuis.

Het blijft van essentieel belang om direct betrokkenen adequaat te informeren over de taakstelling en werkwijze van Veilig Thuis NOG. Hierbij is voortdurende aandacht nodig voor de medewerkers die gesprekken voeren met direct betrokkenen. Tijdens klachtgesprekken geven directbetrokkenen regelmatig aan dat zij andere verwachtingen hadden van Veilig Thuis NOG. Klachten hebben ook vaak betrekking op de tekst in het dossier, die vaak is goedgekeurd door derden en waar Veilig Thuis NOG verantwoordelijk voor wordt gehouden. In dergelijke gevallen biedt Veilig Thuis NOG aan om een eigen verklaring van de direct betrokkenen toe te voegen.

#### Opvragen dossier

Er zijn 75 verzoeken tot inzage van het dossier gehonoreerd (2022: 84). De direct betrokkenen willen het dossier hoofdzakelijk gebruiken in een rechtszaak en om te bespreken met hun advocaat. Geconstateerd is dat na een inzage nauwelijks een terugkoppeling wordt gegeven door de direct betrokkenen ten aanzien van verbeteringen in het dossier.

#### Vernietigen dossier

Er zijn 12 verzoeken (2022:15) tot verwijdering dossier ingediend. Bij 5 dossiers is dit verzoek gehonoreerd. Deze dossiers voldoen aan het criterium dat na onderzoek geen sprake was van huiselijk geweld en/of kindermishandeling. Bij de overige dossiers is het verzoek niet gehonoreerd omdat wel sprake was van huiselijk geweld/ kindermishandeling of dit niet weerlegd kon worden.

Een directbetrokkene heeft, op grond van artikel 5.3.4 Wmo 2015, het recht om Veilig Thuis NOG te verzoeken om de gegevens die op hem/haar betrekking hebben te vernietigen.

Veilig Thuis NOG vernietigt deze gegevens binnen drie maanden na ontvangst van dit verzoek, tenzij het bewaren van de gegevens van 'aanmerkelijk belang' kan zijn voor een ander dan de degene die het verzoek heeft ingediend.

### Cliënttevredenheidsonderzoek

In het afgelopen jaar is maandelijks het ervaringsonderzoek uitgezet aan direct betrokkenen na het afsluiten van de diensten V&V en Onderzoek. Op dit moment zetten 15 VT-organisaties dezelfde vragenlijst uit. De vragenlijst is aan 424 direct betrokkenen verzonden per mail. Hiervan heeft 9,4% de vragenlijst volledig ingevuld en 7,3 % gedeeltelijk.

De reacties op de open vragen in de vragenlijst zijn waardevol. Enkele opmerkingen die teruggeven werden gaan over de bereikbaarheid, het luisterende oor en de kennis van de specialisten HG/KM. Uit de reacties kwam ook naar voren dat ondanks de uitleg van de werkwijze het proces voor direct betrokkenen onoverzichtelijk is. Twee keer per jaar worden deze resultaten met de medewerkers besproken. Het doel is om te leren van de feedback en de complimenten die directbetrokkenen geven aan individuele specialisten.

In 2024 blijft Veilig Thuis NOG de vragenlijst uitzetten en landelijk wordt onderzocht op welke manier deelname van de direct betrokkenen verhoogd kan worden.

### **1.13 Maatschappelijk ondernemen**

Veilig Thuis NOG staat, met haar wettelijke taak en functie, midden in de samenleving. Door intensief samen te werken met de inwoners en professionals uit de diverse gemeenten, zet Veilig Thuis NOG zich in voor het duurzaam stoppen van huiselijk geweld en kindermishandeling.

Bij de uitvoering van haar taken zoekt Veilig Thuis NOG ook naar kansen en mogelijkheden om de bedrijfsuitvoering op een duurzame wijze te organiseren. Hierbij wordt samengewerkt met bedrijven, organisaties en zelfstandigen die eveneens een bijdrage leveren aan maatschappelijk ondernemen.

### **1.14 ISO-certificering**

De externe audit heeft in het kader van de her-certificering ISO 9001:2015 plaatsgevonden. Her-certificering ISO 9001:2015 is verlengd. De externe auditor heeft geen bevinding vastgesteld.

De sterke punten volgens de externe auditor van Veilig Thuis NOG zijn:

- Stakeholders en medewerkers worden nadrukkelijk betrokken bij de ontwikkeling van de visie en het meerjarenbeleid.
- Passend in de organisatieontwikkeling is vakmanschap als kernwaarde toegevoegd. De kernwaarden zijn tevens opgenomen in de jaargesprekken met medewerkers.
- Medewerkers worden omschreven als deskundige professionals.
- Veilig Thuis NOG kent een breed aanbod aan deskundigheidsbevordering. SKJ registratiepunten kunnen daarmee grotendeels intern behaald worden. Vakgroepen richten zich op het ontwikkelen en bevorderen van kennis op specifieke onderwerpen.
- Er is vanuit staf en management (op organisatie- en regioniveau) zorg voor medewerkers in de vorm van opvang na een schokkende gebeurtenis.



### 1.15 Algemene Verordening Gegevensbescherming (AVG)

Veilig Thuis NOG verwerkt persoonsgegevens van cliënten en medewerkers. De organisatie dient daarom vanaf 25 mei 2018 te voldoen aan de Algemene Verordening Gegevensbescherming.

In 2023 heeft de jaarlijkse externe audit plaatsgevonden met betrekking tot de AVG en het AVG register. De aandachtspunten uit de Data Protection Impact Assessment (DPIA) 2022 zijn opgepakt en verbeterd.

De conclusie is dat Veilig Thuis NOG zich bewust is van haar uitzonderlijke positie en inzichtelijk heeft tot welke wet- en regelgeving zij zich dient te verhouden.

Het aandachtspunt met betrekking tot het opstellen en organiseren van een verwerkingsovereenkomst voor het delen van informatie in de keten Jeugdprostitutie is uitgesteld vanwege de herstructurering van de keten voor mensenhandel. Verwacht wordt dat de Gemeente Apeldoorn namens de regio dit in de loop van 2024 organiseert.

#### Datalekken

Volgens artikel 32 van de AVG dient het bestuur beveiligingsmaatregelen te implementeren ter voorkoming van verlies of enige vorm van onrechtmatige verwerking. In geval van een (mogelijk) datalek wordt hiervan melding gemaakt.

In 2023 zijn drie mogelijke datalekken geconstateerd en voorgelegd aan de Functionaris Gegevensbeheer(FG). Elk incident is afzonderlijk beoordeeld. In twee gevallen werd vastgesteld dat geen sprake is van een datalek (verzending van een whatsapp bericht naar een verkeerd nummer en een email naar de verkeerde huisarts). Eén melding is beoordeeld als datalek en is gemeld bij de Autoriteit Persoonsgegevens (AP). Het besluit van de AP was om geen verdere stappen te nemen naar aanleiding van de melding. De betreffende situaties zijn anoniem besproken met alle medewerkers als leermoment. Bij alle incidenten bleek dat fouten voorkomen hadden kunnen worden door de medewerkers. Binnen de organisatie wordt doorlopend aandacht besteed om gedrag van medewerkers te beïnvloeden om fouten te voorkomen.

## 2 Landelijke ontwikkelingen

In dit hoofdstuk worden de landelijke ontwikkelingen voor Veilig Thuis beschreven en op welke wijze deze in de regionale samenwerking vertaald worden.

### 2.1 Toekomstscenario kind- en gezinsbescherming

Het Toekomstscenario schetst op hoofdlijnen hoe de kind- en gezinsbescherming eruit zou kunnen zien over een periode van vijf tot tien jaar. Het scenario richt zich op de brede doelgroep van 0 tot 100 jaar. Hierbij wordt een gezinsgerichte aanpak gehanteerd en wordt overgestapt van een estafettemodel naar een teammodel. De kennis en deskundigheid op het gebied van zorg en veiligheid worden samengebracht. De financiële impact, doelmatigheid en doeltreffendheid van het scenario worden nog nader geanalyseerd.

Het Landelijke Netwerk Veilig Thuis (LNVT) neemt deel aan landelijke bijeenkomsten om vanuit haar expertise bij te dragen aan de inrichting van het nieuwe stelsel. Veilig Thuis streeft naar fundamentele verandering die noodzakelijk is zoals:

- Brede aanpak voor de doelgroep van 0 tot 100 jaar van Veilig Thuis
- Onafhankelijk (gezinsgericht) onderzoek (effectief bewezen onderzoeksmethoden), oordeelsvorming en rechtswaarborgen
- De beschikbaarheid van gespecialiseerde jeugd- en volwassenhulp, zowel in het vrijwillig als gedwongen kader
- Rechtsbescherming voor het kind én de ouders/volwassenen
- Multidisciplinaire samenwerking, analyse en expertise bij complexe vormen van (lichamelijk, seksueel, psychisch) geweld, mishandeling en misbruik (integrale inzet van forensische expertise, medische zorg, psychologische hulp, bescherming en herstel)
- Parellel aan de ontwikkelingen van een regionaal veiligheidsteam is het essentieel om de sociale wijkteams te richten op basis van "Leidraad Werken aan Veiligheid voor Wijkteams" en in overeenstemming met de beleidsuitgangspunten van de gemeenten.
- De huidige samenwerking met politie, het Openbaar Ministerie, de reclassering en de Raad voor de Kinderbescherming in bij de vroegtijdige afstemming van samenloop zorg/straf blijven door ontwikkelen, met specifieke aandacht voor doelgroepen waar zorg en straf samen komt, zoals bij strafbare kindermishandeling, stalking en eer gerelateerd geweld.

Bovendien beschikt Veilig Thuis over medische expertise, waaronder vertrouwensartsen en forensisch verpleegkundigen om adequaat te reageren op meldingen van ziekenhuizen, huisartsen, kinderartsen, etc.

### 2.2 Doorontwikkeling Handelingsprotocol

De doorontwikkeling van het Handelingsprotocol (HP) is in samenwerking met de diverse disciplines in 2023 voortgezet. De resultaten van de eerste fase worden verwacht in het eerste kwartaal van 2024. De opbrengsten zijn besproken met een afvaardiging van de directeurs en managers van Veilig Thuis.



### 2.3 Samenwerken met de strafketen (actieplan Veiligheid voorop)

Het actieplan 'Veiligheid Voorop' heeft als doel om de samenwerking tussen de zorg- en strafketen te verbeteren in de aanpak van huiselijk geweld en kindermishandeling.

Het landelijke Actieplan is in onze regio vertaald naar een jaarplan in samenwerking met de politie, het Openbaar Ministerie, de Reclassering, de Raad voor de Kinderbescherming, het Zorg- en Veiligheidshuis. De stand van zaken van de activiteiten uit het jaarplan 2023 treft u onderstaand aan.

#### Samen op acuut

In (crisis)situaties waarin sprake is van acute onveiligheid of het vermoeden van acute onveiligheid, is er samenwerking met de politie, genaamd 'Samen op acuut'. In dergelijke (crisis)omstandigheden kan het nodig zijn betrokkenen onmiddellijk in fysieke veiligheid te brengen. Overeenkomstig "de rode fase" in de visie Gefaseerd Samenwerken aan veiligheid.

In de regio NOG wordt op dit moment een pilot uitgevoerd om ervaring op te doen via een praktijkverkenning. Deze verkenning vindt plaats in acht gemeenten: Lochem, Brummen, Voorst, Zutphen, Bronckhorst, Doetinchem, Montferland en Oude IJsselstreek. Veilig Thuis NOG heeft, in samenwerking met de politie en de Spoedeisende zorg van Jeugdbescherming Gelderland, onderzocht om mogelijkheden en kansen te identificeren voor een gezamenlijk aanpak in het kader van "Samen op Acuut" voor de doelgroep van 0-100 jaar in de regio. De eerste resultaten worden verwacht in het eerste kwartaal van 2024. Op basis hiervan worden vervolgstapen ingezet voor besluitvorming.

#### Actieoverleg

Het Actieoverleg is gericht op het nemen van besluiten en het komen tot actie in specifieke - vaak 'buikepijn' - casuïstiek. In samenwerking tussen straf en zorg. Het doel is op basis van gedeelde informatie met gezamenlijke competenties en bevoegdheden te komen tot een effectieve aanpak van huiselijk geweld. Het kent drie stappen:

1. Informatie delen en duiden
2. Afspraken voor directe en structurele veiligheid
3. Overdragen en gemaakte afspraken uitvoeren

In het eerste kwartaal van 2023 heeft Veilig Thuis NOG samen met de vier andere veiligheidsregio's in Oost-Nederland, met de politie, het Openbaar Ministerie en het Zorg- en Veiligheidshuis verkend op welke manier het Actieoverleg vorm kan krijgen. Het Actieoverleg wordt ingezet wanneer een actieplan nodig is tussen Veilig Thuis, de politie en justitiepartners om te zorgen voor de directe veiligheid van directbetrokkene. Deze aanpak is noodzakelijk bij situaties van acute en/of structurele onveiligheid, (vermoedens van) strafbare feiten (vermoedens) en een hoog risico op fysiek/psychische gevolgen van geweld en/of herhaling op geweld.

Voor de regio NOG geldt dat er afstemming plaatsvindt met de politie bij zaken met een hoog risico (zoals stalking, letsel, etc.). De politie schakelt direct waar nodig met het Openbaar Ministerie. Voortaan wordt ook Veilig Thuis NOG betrokken daar waar nodig en gewenst. Het Actieoverleg vindt ad-hoc plaats voor specifieke (hoog risico) zaken. De politie fungeert als de verbindende schakel tussen Veilig Thuis NOG en het Openbaar Ministerie. Deze werkwijze wordt op Oost Nederland niveau in februari 2024 geëvalueerd.





## **Gezamenlijke aanpak Huiselijk Geweld ZSM & Veilig Thuis**

Het merendeel van de huiselijk geweld zaken waarin een verdachte is of wordt gehoord, komt binnen via ZSM (Zorgvuldig Snel en op Maat). Als een verdachte gehoord of aangehouden is, wordt de zaak besproken op ZSM. Daar stemmen het Openbaar Ministerie, de politie, de Raad voor de Kinderbescherming, 3RO (reclassering), Slachtofferhulp en Halt met elkaar af over de benodigde aanpak en strafrechtelijke vervolging. Binnen 9 uur na aanhouding neemt de Officier van Justitie een eerste besluit: vasthouden of heenzenden, een zaak verder (laten) onderzoeken, vervolging instellen of seponeren. Veilig Thuis NOG is een relatief nieuwe partner op ZSM in Oost Nederland. De beoordeling van de acute veiligheid door Veilig Thuis NOG geeft zicht op de (fysieke) veiligheid van de direct betrokken. Op basis hiervan kan Veilig Thuis NOG toelichten welke veiligheidsvoorwaarden noodzakelijk zijn als de verdachte moet worden heen gezonden. De reclassering neemt dit ook mee in het reclasseringsadvies, waarmee Veilig Thuis NOG bijdraagt aan de besluitvorming.

## **Routekaart Stalking**

De routekaart en contactpersonenlijst is ge-update. De uitkomsten van de casuïstiekbesprekingen op dit thema worden actief met elkaar gedeeld om van elkaar te kunnen leren. Op districtsniveau worden door de politie doorlopend intervisiebijeenkomsten georganiseerd. Medewerkers van Veilig Thuis NOG worden uitgenodigd om samen te leren. Aanvullend worden twee keer per jaar regio breed leernetwerken georganiseerd.

## **Routekaart Eer Gerelateerd Geweld**

De routekaart en contactpersonenlijst is gereed en geïmplementeerd. De uitkomsten van casuïstiekbesprekingen op dit thema worden actief met elkaar gedeeld om van elkaar te kunnen leren.

## **Samenwerken bij Strafbare kindermishandeling**

Om de samenwerking bij strafbare kindermishandeling te versterken, is in 2017 de Handreiking Samenwerken bij strafbare kindermishandeling vastgesteld. Bij het vermoeden van of de signalering van strafbare kindermishandeling direct en adequaat tot samenwerking komen tussen justitiepartners, Veilig Thuis en andere professionals (professionele melders zoals ziekenhuizen en expertisecentra zoals het LECK<sup>2</sup>)

Minimaal 3x per jaar wordt door het Openbaar Ministerie en Veilig Thuis NOG in Oost Nederland, aan de hand van casuïstiek handreiking strafbare kindermishandeling geëvalueerd, om de onderlinge samenwerking te verbeteren. Kennen, gekend worden en respect voor elkaars rol is het resultaat van doorlopend evalueren en leren.

---

<sup>2</sup> LECK: Landelijk expertise centrum kindermishandeling

## MDA++ pilot

De Multidisciplinaire Aanpak (MDA++) brengt psychosociale, medische, forensische en justitiële specialisten samen om kindermishandeling en huiselijk geweld aan te pakken. Een team van deskundigen dat gecoördineerd een verdiepende gezamenlijke analyse doet om de onderliggende patronen in beeld te brengen en een plan van aanpak maakt en uitvoert om structureel het geweld te stoppen. De cliënt en de gezinsleden beslissen mee.

Veilig Thuis NOG levert twee gespreksleiders met expertise op het gebied van huiselijk geweld. Deze gespreksleiders werken samen met procesbegeleiders van het Zorg- en Veiligheidshuis MDA++ in onze regio, waarbij ze niet alleen de aanpak vormgeven, maar ook als organisatie leren van het proces. De gespreksleiders zijn getraind om te werken met de TOP-3 methodiek. Het afgelopen jaar hebben de gespreksleiders geoefend met in totaal zeven casussen. De externe evaluatie met de ketenpartners vindt in 2024 plaats. Op basis van de tussenevaluatie tussen Veilig Thuis NOG en het Zorg en Veiligheidshuis zijn de werkzame factoren in beeld gebracht om te kunnen benutten voor aanscherpen van de werkwijze bij partnergeweld zoals;

- De combinatie van kennis en inzicht in het type geweld en de TOP-3 methodiek als gespreksleider om te komen tot een geweldsanalyse
- Door het proces te vertragen samen met het gezin/huishouden worden de onderliggende oorzaken beter in beeld gebracht. Dit geeft nieuwe inzichten voor *oplossingsrichtingen*.
- *De mogelijkheid om lang bij de casus te blijven en tijd te kunnen investeren* om informatie en partijen bij elkaar te brengen en met elkaar het gesprek hierover te voeren. Dit geldt zowel voor het voorafgaand verzamelen van informatie als tijdens het traject steeds opnieuw weer bijeenbrengen van voortgangsinformatie.
- *Inzet van specifieke expertise* uit de keten, zo snel, zo veel en zo lang als nodig.
- *Vasthoudend zijn* en niet loslaten als de betrokken partijen geen mogelijkheid zien om mee te werken aan oplossingsrichtingen. Steeds opnieuw agenderen leidt uiteindelijk tot (kleine) stappen vooruit.
- *De samenwerking met Zorg- en veiligheidshuis* ;het Zorg- en Veiligheidshuis brengt diverse partners samen, schaaft op, schakelt op verschillende lijnen tegelijkertijd en overziet een breed spectrum om verbindingen te leggen. Het neemt een sturende rol in het daadwerkelijk uitvoering geven aan het plan van aanpak, blijft betrokken bij en bevraagt partijen om oplossingen te vinden in situaties waar normaliter stagnatie zou optreden.

De wens vanuit Veilig Thuis NOG is om deze aanpak door te ontwikkelen en te benutten voor structurele huiselijk geweld situaties die niet via de reguliere route tot een gewenst resultaat leiden om de veiligheid te borgen.

## Digitale externe verrijking lokale teams

Eind 2023 is Veilig Thuis NOG bij zes gemeenten gestart met een externe verrijking bij de lokale teams, te weten:

- Montferland
- Oude IJsselstreek
- Winterswijk
- Hattem
- Heerde
- Epe

De verrijkingen worden door team Toegang uitgezet via het formulier in Myneva en deze worden vaak binnen 48 uur ingevuld door de lokale teams.

Het doel van de externe verrijking is het sneller hulp organiseren en de expertise van de lokale teams eerder en beter benutten bij het borgen van de veiligheid.

In 2023 zijn 27 verzoeken uitgezet door Veilig Thuis NOG. De eerste resultaten geven aan dat wanneer direct betrokkenen bekend zijn bij de gemeente in een eerder stadium contact met elkaar wordt gezocht. Vervolgens wordt gezamenlijk een plan van aanpak gemaakt om veiligheid te borgen.

Op basis van de evaluatie samen met de lokale teams wordt besloten om de digitale verrijking uit te bereiden naar alle lokale teams.

### **Onderzoek naar de dienstverlening Team Toegang**

Naar aanleiding van vragen uit de Vergadering van Gemeenten van 7 april 2022 is besloten om een analyse van de dienstverlening van team Toegang uit te voeren. Het doel is de kwaliteit van de dienstverlening verbeteren.

Team Toegang geeft telefonisch Advies & Ondersteuning en neemt Meldingen aan van professionals, direct betrokkenen en omstanders.

Bij 1.504 professionals, die zijn geabonneerd op de VT nieuwsbrief, is een survey uitgezet. Hiervan hebben 309 respondenten geheel deelgenomen aan het onderzoek en 113 respondenten gedeeltelijk.

De onderzoeker heeft een aantal dagdelen meegelopen/meegeluisterd met de medewerkers van team Toegang tijdens telefonische gesprekken.

De Teammanager van het team is meermaals geïnterviewd evenals de Gedragswetenschapper en 4 medewerkers van team Toegang.

22 beleidsadviseurs zijn uitgenodigd voor een bijeenkomst om de resultaten te bespreken waarvan 14 beleidsadviseurs deelnamen aan de online bespreking van de resultaten.

De resultaten zijn vervolgens besproken met de betrokken medewerkers van team Toegang.

De respondenten gaven de dienstverlening van Veilig Thuis NOG een gemiddeld cijfer van 7,2.

### 3 Samenwerken met de netwerkpartners

#### Lokale teams

De samenwerking met de lokale teams is afgelopen jaren verder geïntensiveerd. Bij een groot deel van professionals lokale teams zijn de contactpersonen van Veilig Thuis NOG bekend en wordt regelmatig afgestemd op proces en casuïstiekniveau. De specialisten van Veilig Thuis NOG sluiten minimaal één keer per week aan om eventuele vragen van professionals lokale teams te beantwoorden. Ondersteuning te bieden bij vraagstukken veiligheid, huiselijk geweld en kindermishandeling. Hiermee ontstaat ruimte om samen op te trekken in casuïstiek.

#### Politie

In onze casuïstiek, maar ook in het ontwikkelen van diverse samenwerkingsafspraken, werkt Veilig Thuis NOG nauw samen binnen de zorg- en strafketen. Periodiek vindt overleg plaats met de politie rondom thema's die betrekking hebben op samenwerken bij stalking, strafbare kindermishandeling directe samenwerking bij casuïstiek. Hierdoor zijn korte lijnen ontstaan op zowel organisatie- als op medewerkersniveau. Uit de input van het politieoverleg kan geconcludeerd worden dat deze samenwerking goed verloopt.

#### Spoedeisende Zorg

In toenemende mate werkt Veilig Thuis NOG samen met Spoedeisende Zorg. Bijvoorbeeld in de Samen Op in Acut casuïstiek bij 18- problematiek. Deze casuïstiek, waarbij een minderjarige betrokken is, wordt vanuit het project Samen op in Acut gezamenlijk opgepakt met Spoedeisende Zorg. In dit project evalueren en verbeteren de partners de samenwerkingsafspraken. Zij weten elkaars expertise goed te vinden en in te zetten.

#### Moviera

Veilig Thuis NOG en Moviera voeren periodiek overleg. De deelnemers uit dit overleg komen uit de verschillende teams van Veilig Thuis NOG. Tijdens dit overleg worden samenwerkingsafspraken geëvalueerd en de laatste ontwikkelingen met elkaar gedeeld. Hierbij wordt gebruik gemaakt van voorbeelden uit de praktijk. Waar beide organisaties soms tegenaan lopen is waar de regie rondom casuïstiek belegd wordt, zodat het hele cliëntsysteem in beeld is/blijft. Daarom is regelmatige afstemming met elkaar cruciaal. Naast dit overleg hebben de drie Gelderse Veilig Thuis organisaties op strategisch niveau overleg met Moviera over de aanpak van gezamenlijke vraagstukken.

#### Toekomstscenario kind- en gezinsbescherming

In lijn met de ambities van de Gelderse Verbeteragenda Jeugdbescherming heeft de regio NOG zich geëngageerd aan de organisatie van drie Toekomsttuinen. Hiermee wordt geëncipieerd op de ontwikkelingen van het Toekomstscenario kind- en gezinsbescherming. Veilig Thuis NOG neemt deel aan de drie Toekomsttuinen binnen de regio en heeft hiervoor medewerkers afgevaardigd.



Zowel op stuurgroep-, projectgroep-, kernteam- en op het uitvoeringsniveau denkt en werkt Veilig Thuis NOG mee aan de ontwikkelingen. In 2024 wordt onderzocht welke taken van Veilig Thuis NOG in de Toekomsttuinen belegd kunnen worden.

## 4 Kernprestaties

### 4.1 Inleiding

Veilig Thuis NOG neemt meldingen aan, beoordeelt deze, biedt ondersteuning, geeft advies, verricht (nader) onderzoek en geleidt meldingen door naar de juiste (vervolg) hulpverlening. Daarnaast draagt Veilig Thuis NOG actief bij aan de veiligheidsketen en vervult een coördinerende rol bij opgelegde tijdelijke huisverboden.

Om meer bekendheid te geven aan de rol/taak van Veilig Thuis NOG, verzorgen onze medewerkers regelmatig voorlichtingsactiviteiten.

De wet verplicht Veilig Thuis om 24/7 bereikbaar te zijn. Om hieraan te voldoen hebben Veilig Thuis NOG, Veilig Thuis Gelderland Midden en Veilig Thuis Gelderland Zuid gezamenlijk een telefonische bereikbaarheidsdienst ingericht. Hiermee worden ook buiten kantoor tijden alle wettelijke taken uitgevoerd door professionals die voldoende deskundigheid hebben op het terrein van kindermishandeling en huiselijk geweld. Daarnaast zijn de vertrouwensartsen 24/7 bereikbaar voor medische professionals en fungeren de gedragswetenschappers als vraagbaak voor de medewerkers.

In dit hoofdstuk volgt eerst een totaaloverzicht van onze prestaties en resultaten over 2023 en vervolgens geven we een toelichting.

### 4.2 Realisatie 2023

De verantwoording van de kernprestaties is op basis van nieuwe instroom adviezen en meldingen en het totaal aantal gerealiseerde afgeronde diensten. Hiermee sluiten wij aan op de systematiek voor het genereren van beleidsinformatie volgens het Informatieprotocol 2.0.

In hoofdstuk 12 worden de aantallen per deelregio weergegeven en in de hoofdstukken 13 tot en met 15 worden de aantallen kernprestaties per gemeente inzichtelijk gemaakt.

Diensten / activiteiten	Dienst	Begroot 2023	Realisatie 2023	Realisatie 2023 in % van begroot	Begroot 2022	Realisatie 2022	Realisatie 2022 in % van begroot
				<b>Aantallen</b>			
<b>Primair uitvoerend wettelijke taken</b>							
1. Advies & ondersteuning waarvan Chat functie	casussen	6.500	6.506	100%	6.500	5.540	85%
2. Ondersteuning professionals (face to face)	advies	300	173	58%	300	155	52%
3. Meldingen & veiligheidsvoorwaarden	meldingen	3.255	3.075	94%	3.255	3.093	95%
4. Eerste contact direct betrokkene(n)	casussen	2.441	2.010	82%	2.441	1.740	71%
5. Directe overdracht na veiligheidsbeoordeling	casussen	1.465	1.437	98%	1.465	1.108	76%
6. Voorwaarden en vervolg (V&V)	casussen	781	655	84%	781	715	92%
7. Onderzoek	casussen	195	162	83%	195	221	113%
8. Overdracht na uitvoering van de diensten	casussen	976	859	88%	976	970	99%
9. Monitoren	casussen	1.425	1.429	100%	1.426	1.388	97%
10. Zicht op veiligheid	casussen	80	133	166%	80	136	170%
11. Jeugdbeschermingstafel	casussen	80	71	89%	80	99	124%
12. Bereikbaarheid buiten kantooruren (24/7 x 365 dagen)							
<b>Veiligheidszorg bij aanvang maatregel (maatwerk gemeenten)</b>							
13. Beoordeling tijdelijk huisverbod	casussen	130	58	45%	130	128	98%
13A. Uitvoering tijdelijk huisverbod	casussen	75	39	52%	75	90	120%
14. Meldingen Jeugdprostitutie	casussen	35	12	34%	35	37	106%
14A. Triage meldingen Jeugdprostitutie	casussen	35	12	34%	35	37	106%
15. Casusoverleg + MDO Veiligheidskamers	bijeenkomsten	75	41	55%	75	70	93%
16. Overleggen lokale veld en Voorlichtingen	bijeenkomsten	65	90	138%	65	83	128%

### 4.3 Advies en ondersteuning

In 2023 is 6.506 keer een advies- of ondersteuningsvraag ontvangen, dit is conform de begroting 2023. Dit is 17% hoger dan 2022.

Er worden meer adviezen gegeven door specialisten HG/KM in het kader van Sterke lokale teams. Doordat Veilig Thuis NOG aanwezig is op de locaties van lokale teams wordt laagdrempelig advies gevraagd in, complexe, veiligheidscasuïstiek. De vragen vanuit de lokale teams variëren, er wordt ondersteuning gevraagd bij het opstellen van een veiligheidsplan maar ook om mee te denken in een passende route en hulpverlening m.b.t. veiligheidscasuïstiek.

49% van de adviesvragen is beroepsmatig en 51% komt uit de directe omgeving van de betrokkenen. Er zijn vragen van familie, buren of vrienden in verband met zorgen. In absolute aantallen zijn er minder adviesvragen van professionals, lokale teams, ziekenhuizen, GGZ etc. ontvangen. Wat hierin opvalt is dat burgers ons als organisatie beter weten te vinden.

51% van de vragen gaat over kindermishandeling (2022: 64%).

24% gaat over (ex)partnergeweld (2022: 27%).

25% van de adviezen gaat over overige thema's (2022: 9%).

**Advies en ondersteuning**

Professionals en burgers kunnen Veilig Thuis om advies vragen wanneer zij een vermoeden hebben van huiselijk geweld en/of kindermishandeling. De Veilig Thuis medewerker adviseert de adviesvrager over eventuele vervolgstappen conform de stappen van de meldcode en biedt daarbij indien nodig ondersteuning.

De samenstelling van advies- en ondersteuningsvragen ziet er als volgt uit:

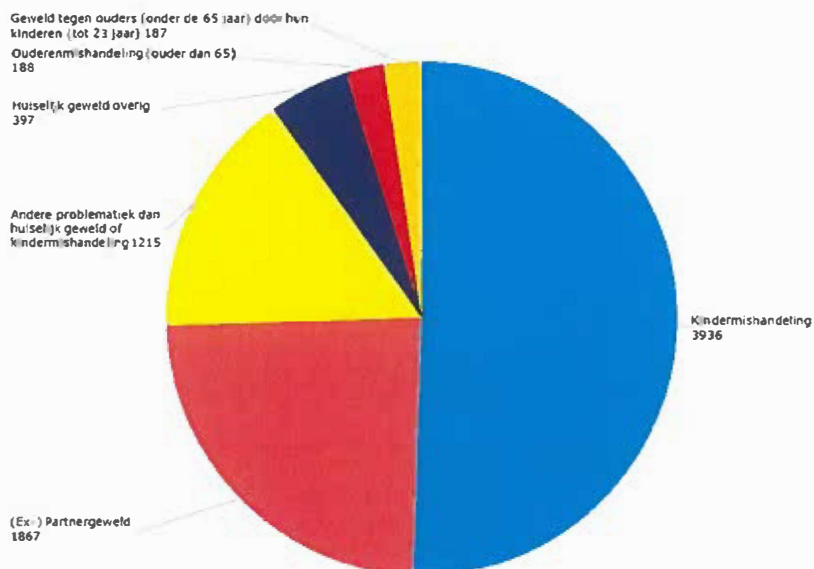



In sommige situaties waarin bellen over huiselijk geweld of kindermishandeling lastig kan zijn, bestaat de mogelijkheid om te chatten voor slachtoffers waarbij plegers en slachtoffers in elkaars nabijheid zijn. Van de 6.506 advies- en ondersteuningsvragen in 2023 heeft Veilig Thuis NOG 541 (2022: 499) advies- en ondersteuningsvragen via chatgesprekken gevoerd. De chatgesprekken zijn afkomstig uit heel Oost Nederland doordat de vijf Veilig Thuis organisaties samenwerken. Elke Veilig Thuis organisatie neemt een dag de chatfunctie voor zijn rekening. Deze chatgesprekken worden allen geregistreerd. In verband met het beperken van de administratieve last voor medewerkers is voor deze werkwijze gekozen.

Met de komst van forensische verpleegkundigen is de deelname aan de casuïstiek overleggen HG/KM met de vijf ziekenhuizen inmiddels hervat.



#### 4.4 Melding en veiligheidsbeoordeling

In 2023 zijn 3.075 meldingen ontvangen. Er zijn 6% minder meldingen dan begroot (2022: 3093). Dit is 1% lager dan 2022. De instroom van het aantal meldingen varieert wekelijks tussen de 40 en 70 meldingen.

Van alle meldingen is 87% beroepsmatig en 13% is uit de directe omgeving ontvangen.

Het aandeel van de politie in de beroepsmatige meldingen is 63%.

- Kindermishandeling 51%
- (Ex)-partnergeweld 32%
- Huiselijk geweld overig: 8%
- Conflictscheidingen: 10%
- Ouderenmishandeling (> 65 jaar en ouder): 1,7%
- Oudermishandeling (< 65 jaar): 5,9%
- Eer gerelateerd geweld: 1,2%
- Mensenhandel: 0,5%
- Huwelijksdwang: 0,1%
- Jeugdprostitutie: 0,4%
- Stalking: 2,5%

De samenstelling van meldingen & veiligheidsbeoordeling ziet er als volgt uit:

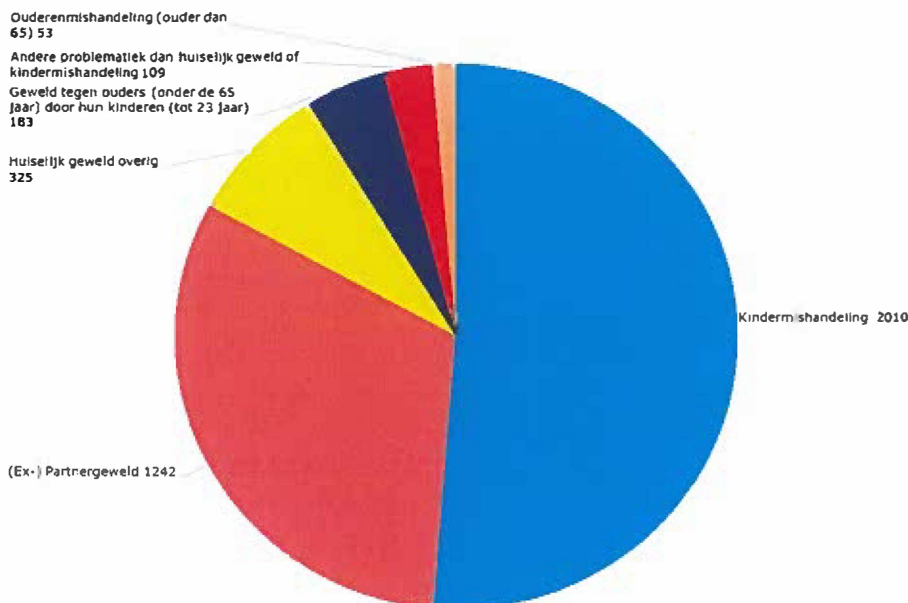

Na het ontvangen en het uitvoeren van een veiligheidsbeoordeling van de melding wordt contact gezocht met slachtoffers, plegers en getuigen. Tijdens dit contact wordt toelichting gegeven op de melding en worden de slachtoffers, plegger en de getuigen in de gelegenheid gesteld hun visie op de melding te geven. De specialist Veilig Thuis bepaalt op basis van de melding, de veiligheidsbeoordeling en het gesprek met directbetrokkenen het vervolg. Het aantal hermeldingen over 2023 zijn nu niet beschikbaar. In de loop van april 2024 worden de cijfers door het CBS gepubliceerd. Veilig Thuis NOG is niet in staat om deze cijfers zelfstandig te genereren.

#### Meldingen

Professionals en burgers kunnen bij een vermoeden van huiselijk geweld en/of kindermishandeling melding doen. Professionals zijn daarbij gebonden aan het volgen van de stappen van de Meldcode Huiselijk Geweld en Kindermishandeling. De politie meldt huiselijk geweld en kindermishandeling en overige zorgen jeugd. Veilig Thuis verwerkt de melding, waarna een veiligheidsbeoordeling volgt.

#### **4.5 Directe overdracht na veiligheidsbeoordeling**

In 2023 zijn 1.437 meldingen na uitvoering van de veiligheidsbeoordeling direct overgedragen. Dit is 2% lager dan begroot. In 2022 werden 1.108 meldingen overgedragen na veiligheidsbeoordeling.

In 2023 is 38% van de directe overdrachten aan direct betrokkenen zelf overgedragen. Dit doet Veilig Thuis NOG in situaties waarbij direct betrokkenen zelf hulp geregeld hebben. 32% wordt overgedragen aan lokale teams (waaronder CJG/ wijkteam). 30% van de casuïstiek wordt overgedragen aan overige organisaties die actief betrokken zijn bij het gezin/huishouden. Bij overdracht na veiligheidsbeoordeling is er geen nazorg. Bij overdracht aan lokale teams kunnen de professionals LT of andere organisaties advies en ondersteuning of dienst ondersteuning professionals inzetten bij casuïstiek die ze oppakken.

#### 4.6 Vervolgtrajecten: Voorwaarden en Vervolg (V&V) en Onderzoeken

De realisatie van het aantal diensten Voorwaarden en Vervolg en Onderzoeken is 16% lager dan begroot. In totaal zijn 817 Voorwaarden en Vervolg en Onderzoeken uitgevoerd (2022: 936) Dit is 13% lager dan 2022.

De inhoud van de meldingen is de afgelopen jaren complexer geworden. Enkele voorbeelden hiervan zijn situaties waarbij domein overstijgende samenwerking met verschillende disciplines is, zoals de strafketen en de wet- en regelgeving van deze partijen een andere aanpak vereist. In casuïstiek kan het voorkomen dat passende hulpverlening niet te vinden is vanwege contra-indicaties, zoals verslaving en psychiatrie, waardoor de onveiligheid blijft voortbestaan.

In 24 casussen was sprake van een sociaal medische melding. Dit betreft meldingen met een medisch component zoals bijvoorbeeld letsel, seksueel geweld (voor niet-acute zaken en CSG is voor alle acute zaken). Hierbij werkt een team van een forensisch verpleegkundige, een gedragswetenschapper en twee specialisten huiselijk geweld en kindermishandeling (HG/KM) samen, om de taken te verdelen en de werkbelasting te verminderen. In deze specifieke situaties wordt domein overstijgend samengewerkt met ziekenhuizen, landelijke partners, jeugdartsen, forensische artsen, de politie, het Openbaar Ministerie, lokale teams en huisartsen. Het doel is om tot een wetenschappelijke, feitelijke analyse te komen en op basis daarvan passende oplossingen aan te dragen. De overdracht van deze casuïstiek naar reguliere hulpverlening is complex en vereist extra inspanning van de specialisten van Veilig Thuis om dit goed te waarborgen.

##### Voorwaarden & Vervolg

In het geval van huiselijk geweld en/of kindermishandeling stelt de medewerker Veilig Thuis samen met het gezin/huishouden vast dat sprake is van onveiligheid. De medewerker Veilig Thuis stelt in overleg met het gezin/huishouden veiligheidsvoorwaarden op en organiseert vervolghulp, gericht op stabiele veiligheid en herstel.

##### Onderzoeken

Onderzoek wordt ingezet met als doel het bevestigen of weerleggen van de gemelde vermoedens van huiselijk geweld en/of kindermishandeling. De medewerker Veilig Thuis stelt in overleg met het gezin/huishouden veiligheidsvoorwaarden op en organiseert vervolghulp, gericht op stabiele veiligheid en herstel.

#### 4.7 Monitoren

In 2023 zijn 1.429 casussen (afgesloten) gemonitord. Dit is conform begroting en is 3% hoger dan in 2022. Conform de afspraken met de Vergadering van Gemeenten wordt deze dienst binnen 1 jaar afgerond. In 12% van de monitoring wordt maatwerk geleverd en duurt het langer dan een jaar.

##### Monitoren

**Veilig Thuis medewerker stelt vast of de afgesproken veiligheidsvoorwaarden geleid hebben tot het borgen van voldoende veiligheid in het gezin/huishouden.**

**Er zijn twee contact momenten, na overdracht bemoeienis Veilig Thuis, gedurende een jaar met de betrokkenen voor het monitoren.**

**Veilig Thuis NOG wijkt af van de landelijke richtlijnen waarin 1,5 jaar monitoren wordt voorgeschreven.**

#### 4.8 Zicht op Veiligheid = > niet kunnen overdragen

In 133 casussen is de dienst Zicht op veiligheid ingezet. Na het afronden van de diensten van Veilig Thuis NOG kon geen directe overdracht plaatsvinden naar professionals (2022: 136). Naast een wachttijd bij ketenpartners wordt casuïstiek complexer. Dit vraagt om passende hulpverlening waardoor een goede overdracht naar professionals andere interventies vraagt.

##### 4.8.1 Meldingen bespreken aan Jeugdbeschermingstafel

Van alle ontvangen meldingen zijn 71 casussen (3% van het aantal meldingen) besproken aan de Jeugdbeschermingstafel (2022: 99).

Een kwart van deze casussen is preventief besproken om expertise van de deelnemers te benutten. De resterende casussen zijn opgepakt door de Raad voor de Kinderbescherming. Veilig Thuis NOG probeert langer in het vrijwillig kader veiligheid te borgen, een van de oorzaken hiervan is de druk op de veiligheidsketen.

## 4.9 Maatwerk

Het aantal voorlichtingen en overleggen met lokale teams ligt 38% hoger dan begroot. De toename wordt veroorzaakt doordat de contactpersonen van Veilig Thuis NOG in de gemeenten beter bekend zijn. Daarnaast draagt bij dat zij één dagdeel per week op locatie zijn voor advies en ondersteuning. Ook worden zij gevraagd om in diverse overleggen toelichting te geven op de rol en taak van Veilig Thuis.

In alle gemeenten wordt uitvoering gegeven aan procesafspraken om elkaar minimaal twee keer per jaar te ontmoeten. Ook wordt het verloop van de samenwerking tussentijds geëvalueerd en bijgesteld.

### Voorlichten en overleggen lokale veld

Professionals goed voorlichten over de werkwijze van Veilig Thuis om laagdrempelig en vroeg huiselijk geweld en kindermishandeling te signaleren en gezamenlijk oplossingen aan te dragen om de veiligheid te borgen en de samenwerking met de lokale teams te versterken.

### 4.9.1 Tijdelijk Huisverbod

De uitvoering van het Tijdelijk Huisverbod ligt 48% lager dan begroot (2022: > 20%). Dit is in lijn met de landelijke trend waar ook een daling te zien is. In contact met politie kan geen verklaring gegeven worden voor deze daling.

### 4.9.2 Meldpunt Jeugdprostitutie

In 2023 waren er 12 meldingen bij het meldpunt Jeugdprostitutie (2022: 37). Dit is een significante daling. Voorlichting voor zowel professionals als burgers blijft aandacht vragen. Hierbij is het van belang dat met name professionals beter signaleren.

## 5 Samenvatting

- Veilig Thuis NOG heeft binnen de afgesproken kaders (begroting 2023) uitvoering gegeven aan haar taken. Het aantal adviezen is met 17% toegenomen ten opzichte van 2022. Het aantal meldingen is 6% lager dan begroot maar nagenoeg gelijk aan 2022. De toename van het aantal adviezen heeft o.a. te maken met de aanwezigheid van specialisten huiselijk geweld en kindermishandeling (HG/KM) bij de lokale teams.
- Veilig Thuis NOG is wederom in staat om in 94% van de meldingen de veiligheidsbeoordeling binnen de wettelijke termijn van vijf werkdagen te laten plaatsvinden. Bij een aantal meldingen kan het voorkomen dat informatie niet volledig is zoals bijvoorbeeld een deel van de NAW-gegevens of telefoonnummers. Ook kan de vertraging te maken hebben met het feit dat gewacht wordt op accordering op de meldtekst door de melder, aanvullende verrijking door de politie nodig is of meerdere huishoudens betrokken zijn bij een melding.
- Het aantal diensten Voorwaarden en Vervolg en Onderzoeken is 13% minder ten opzichte van de begroting. De overdachten na de veiligheidsbeoordeling is 30% hoger ten opzichte van 2022. Casuïstiek vraagt een andere aanpak vanwege de complexiteit, zoals contra-indicaties, wet- en regelgeving van partners en de problematiek op verschillende leefgebieden die blijven zorgen voor onveiligheid.
- Bij het Tijdelijk Huisverbod is een daling van 48% te zien. Landelijk wordt een daling gezien in het aantal Tijdelijk huisverboden. Navraag bij politie geeft geen verklaring voor deze daling.
- Het aantal meldingen Jeugdprostitutie is significant minder. Het geven van voorlichting aan ketenpartners op dit thema is van belang om signalen beter te herkennen.
- Acute onveiligheid wordt eerder en beter gesignaleerd in de keten waardoor Veilig Thuis NOG eerder betrokken wordt. Het geven van voorlichting en het aansluiten bij lokale teams heeft invloed hierop. In 2023 is 38% meer voorlichting gegeven dan begroot en 10% meer dan 2022.
- De instroom van medewerkers is evenredig aan de uitstroom (16 vs. 15). Het blijkt dat voldoende animo bestaat voor de specialistische functie in het primair proces. De vacature welke moeilijk vervulbaar is betreft een vertrouwensarts. In 2023 heeft Veilig Thuis NOG wel twee medisch specialisten in de functie van forensisch verpleegkundige kunnen aantrekken. Zij vervullen een brugfunctie tussen de specialisten huiselijk geweld en kindermishandeling (HG/KM en de forensisch artsen, het Openbaar Ministerie en (huis)artsen.
- Het ziekteverzuim is in 2023 gestegen naar 7,5% maar ligt ten opzichte van het landelijk percentage lager. Een belangrijk thema als duurzame inzetbaarheid blijft in 2024 geagendeerd om het ziekteverzuim te reduceren.
- De financiën zijn conform begroting en een positief resultaat wordt gerealiseerd ad € 3.785. Dit betekent dat Veilig Thuis NOG binnen de vastgestelde kaders (begroting 2023) is gebleven.

## 6 Personeel

Veilig Thuis NOG heeft een gemiddeld aantal van 87 (2022: 88) medewerkers in dienst. Waarvan 77 (89%) werkzaam zijn in het primaire proces. De formatie van Veilig Thuis NOG is conform subsidiebijdragen van de regio's als volgt verdeeld: Achterhoek 40%, Midden IJssel 40% en Noord Veluwe 20%. Vanaf 1 januari 2024 worden zowel team Achterhoek als team Midden IJssel formeel gesplitst in 2 teams. Deze splitsing heeft geen effect op het inzetpercentage per regio.

In 2023 zijn in totaal 10 incidenten (2022: 16) door de medewerkers gemeld. Hiervan zijn 6 meldingen 'incident medewerkers'. Van de 6 medewerkers incidenten zijn 6 incidenten grensoverschrijdend gedrag (bedreigen, schelden) door direct betrokkenen richting medewerkers. Medewerkers ervaren hier, afhankelijk per persoon, psychische hinder van. Eén van deze incidenten was tevens een onveilige situatie m.b.t. de taakuitoefening. Medewerkers kunnen terugvallen op het team Collegiale Ondersteuning voor bespreking van hun ervaring.

In totaal zijn 16 medewerkers (2022: 15) uit dienst getreden. Dit komt neer op 18,4% (2022: 17,4%). 8 medewerkers hebben op eigen verzoek de organisatie verlaten. Voor 3 van hen was de reden ambitie en carrière, terwijl 5 andere medewerkers diverse redenen hadden. Daarnaast zijn 5 medewerkers van rechtswege vertrokken, 1 met pensioen gegaan en zijn 2 arbeidsovereenkomsten met wederzijds goedvinden beëindigd.

In totaal zijn 15 medewerkers (2022: 21) in dienst getreden. Dit komt neer op 17,2% (2022: 24,4%). De uitstroom ligt iets hoger dan de instroom. Dit heeft te maken met moment van aanname en uitdiensttreding. Er bestaat nog voldoende animo voor het invullen van de vacatures specialisten huiselijk geweld en kindermishandeling (HG/KM). De belangrijkste reden hiervoor is de kortdurende betrokkenheid en expertise op de brede doelgroep van 0-100 jaar.

Helaas is het invullen van de vacature voor vertrouwensarts niet haalbaar gebleken. Besloten is om een tweede forensisch verpleegkundige aan te stellen. Buiten kantoor tijden wordt de bereikbaarheid door de vertrouwensartsen uit Gelderland waargenomen.

Tevens bleek dat de vacature voor gedragswetenschapper moeilijk vervulbaar was. Daarom is ingezet op tijdelijke inzet van een gedragswetenschapper. Deze vacature is eind 2023 ingevuld en de start is in 2024, waardoor het team weer compleet is.

## 6.1 Opleidingen en trainingen

In het afgelopen jaar zijn de nieuwe medewerkers weer op locatie geschoold en zijn medewerkers geschoold voor hun herregistratie SKJ.

### Opleidingen - overzicht 2023

Tucht en beroepsethiek	Van Montfoort
Helder rapporteren	NL Workshops
Juridisch kader	Van Montfoort
Grensoverschrijdend gedrag	Argus management
Top 3 methodiek	Stichting Civil Care
Myneva Kwiz	Kwiz
Gespreksvoering met volwassenen	Interne opleidingsmodule VT
Systemisch werken	Interne opleidingsmodule VT
Eer gerelateerd geweld & mensenhandel	Interne opleidingsmodule VT
Complexe echtscheiding	Interne opleidingsmodule VT
Visiedocument, meldcode, afwegingskader, radarfunctie	Interne opleidingsmodule VT
Triage instrument	Interne opleidingsmodule VT
Partnerschap, aannemen melding, advies & ondersteuning	Interne opleidingsmodule VT
Voorwaarden & vervolg, onderzoek	Interne opleidingsmodule VT
Overdracht & monitoren	Interne opleidingsmodule VT
Partnergeweld & seksueel geweld	Interne opleidingsmodule VT
Praten met kinderen	Interne opleidingsmodule VT
Ouder- & ouderenmishandeling	Interne opleidingsmodule VT
Kindermishandeling	Interne opleidingsmodule VT
Licht verstandelijk beperkt	Interne opleidingsmodule VT

## 6.2 Ziekteverzuim

Het gemiddeld ziekteverzuim bij Veilig Thuis NOG is gestegen naar 7,5% (2022: 6,2%). In de leeftijdscategorie 25 tot 34 jaar is het verzuim het hoogste met daaropvolgend de leeftijdscategorie 35 tot 44 jaar. Het verzuimpercentage is niet conform de begroting. Het landelijk verzuimpercentage betreft in 2023 7,8% (2022: 8,4%). In de jeugdzorg zijn de cijfers over 2023 nog niet bekend (2022: 7,2%). Het hoogste verzuim betreft de teams in het primair proces. Een hoger verzuimpercentage betekent minder inzet en een productiviteitsverlies. De oorzaak kan divers van aard zijn. Veilig Thuis NOG beoogt het ziekteverzuim te verlagen door thema's als duurzame inzetbaarheid te agenderen.

De meldingsfrequentie bedraagt 0,88 (2022: 0,92). In 2022 bedroeg de verzuimfrequentie binnen de sector zorg en welzijn 1,54. De landelijke cijfers van 2023 zijn op dit moment nog niet bekend. De gemiddelde verzuimduur bedraagt 36 dagen (2022: 25 dagen). Het doel is om de verzuimduur te verlagen. De nadruk binnen het verzuim ligt op het langdurend verzuim (> 43 dagen en < 365 dagen) dat geldt voor 2023, 2022 en 2021. In vergelijking met de sector zorg en welzijn (Vernet <sup>3</sup>) wordt hetzelfde beeld gezien. De focus ligt op het verlagen van dit verzuim. Langdurig verzuim wordt door Veilig Thuis NOG niet vervangen.

<sup>3</sup>Bron: [Minder verzuim zorgpersoneel in 2023, daling vlakkt af - Vernet](#)



### 6.3 Duurzame inzetbaarheid

“Duurzaam inzetbare professionals ervaren ruimte om te leren, samen te werken en regie te nemen op hun professie. Zij zijn samen met ons verantwoordelijk om inzetbaar te zijn en blijven. We handelen hier samen naar!”

Bij duurzame inzetbaarheid gaat het over Balans, Bekwaam en Gezondheid van medewerkers. Zij hebben daar zelf regie op.



In 2023 is extra aandacht besteed aan diverse onderwerpen:

- Vaststellen en invoeren van het beleid Leren & Ontwikkelen
- Uitvoeren van het medewerker tevredenheid onderzoek
- Uitvoeren van de Risico Inventarisatie & Evaluatie
- Herzien Attentieregeling
- Eerste aanzet herzien functiehuis
- Eerste aanbod nieuwe scholing medewerkers langer dan 2 jaar in dienst
- Eerste aanbod flyers, boeken en scholing rondom duurzame inzetbaarheid
- Iedere medewerker heeft een TMA (Talent Motivatie Analyse)
- POC (Persoonlijk ontwikkel cyclus) gesprekken zijn gevoerd met 95% van de medewerkers

## 7 Risicomanagement

In control zijn en blijven, nu en in de toekomst, dat is waar het bij risicomanagement om draait. Het gaat over een gecontroleerde groei, inspelen op veranderingen van buitenaf en risico's integraal onderdeel uit laten maken van alledaagse beslissingen.

De richtlijn voor het kwantificeren van de mate van de 'ernst' van het risico, of in andere woorden het effect dat het risico heeft voor cliënt/organisatie, is als volgt:

	Catastrofaal voor cliënt of organisatie.
	Ernstig, bijvoorbeeld risico m.b.t. het nakomen van afspraken richting cliënt en of veiligheid/gezondheid cliënt/medewerker is in het geding.
	Middelgrote ernst, bijvoorbeeld inefficiënt voor organisatie of kan ergernis/ ongemak oproepen bij cliënt.

In de onderstaande tabel leest u de stand van zaken over de risico's uit de begroting 2023.

### Verzuim medewerkers

Ernstig	Kans dat het ziekteverzuim toeneemt is 40%
Doel	<ul style="list-style-type: none"> <li>Duurzame inzetbaarheid van medewerkers</li> </ul>
Analyse	<ul style="list-style-type: none"> <li>Het ziekteverzuim is in 2023 7,5% (streefnorm 5%).</li> <li>Verzuim is ten opzichte van de sector 0,3 hoger.</li> </ul>
Oorzaak	<ul style="list-style-type: none"> <li>Er wordt doorlopend door directbetrokkenen en professionals een beroep gedaan op medewerkers waarin medewerkers doorlopend aan staan en zij geen tijd ervaren voor herstel.</li> <li>Het verzuim in de leeftijdscategorie 30+ is het hoogst en passend bij de landelijke trend.</li> </ul>
Verbetermaatregel	<ul style="list-style-type: none"> <li>In 2023 wordt aan de hand van het thema duurzame inzetbaarheid gewerkt aan bewustzijn van en regie op eigen gezondheid.</li> </ul>
Kosten	<ul style="list-style-type: none"> <li>Een toename van het ziekteverzuimcijfer met 1% leidt tot circa € 85.000 hogere kosten.</li> </ul>

## Wachlijsten meldingen bij toename aantal meldingen

Ernstig	Kans dat het gebeurt is 40%
Doel	<ul style="list-style-type: none"> <li>Met het doen van een melding draagt de melder de verantwoordelijkheid voor het zicht op veiligheid van de directbetrokkenen over aan Veilig Thuis NOG. Veilig Thuis NOG komt in de positie om signalen uit verschillende bronnen te verbinden met de melding en kan zodoende een inschatting maken van de actuele en structurele onveiligheid van gezinnen/huishoudens.</li> </ul>
Analyse	<ul style="list-style-type: none"> <li>In 2023 is een werkvoorraad ontstaan. Dit wordt veroorzaakt doordat het aantal meldingen per week kan variëren tussen de 40 en 70 meldingen. Ook de combinatie met de acute zaken waarbij direct gehandeld dient te worden heeft invloed op de werkvoorraad. Daarnaast heeft Veilig Thuis NOG te maken met hoog ziekteverzuim.</li> <li>Er is sprake van wachlijsten in de keten waardoor de overdrachten langer duren. Of in de periode dat de directbetrokkenen wachten op hulp vinden incidenten plaats die opnieuw gemeld worden.</li> </ul>
Oorzaak	<ul style="list-style-type: none"> <li>Professionals melden voordat zij zelf op vakantie gaan en daardoor geen zicht meer hebben op de veiligheid van de gezinnen en huishoudens.</li> <li>De wachlijsten in de keten. Directbetrokkenen moeten langer wachten op de juiste hulp.</li> </ul>
Verbetermaatregel	<ul style="list-style-type: none"> <li>Afspraken in de teams om tijdens schoolvakanties de beschikbaarheid van minimaal 45% te garanderen.</li> <li>Herijken van interne werkproces voor een efficiëntere aanpak.</li> <li>De samenwerking met de lokale teams door ontwikkelen.</li> </ul>
Kosten	<ul style="list-style-type: none"> <li>Er zijn geen flexibele middelen om extra personeel in te huren om in te werken en bij hoge instroom snel in te zetten voor het oppakken van meldingen.</li> </ul>



## Imago

Middel grote ernst	Kans dat het gebeurt is 15%
Doel	<ul style="list-style-type: none"><li>• Veilig Thuis NOG wil een laagdrempelige organisatie blijven voor iedereen die te maken heeft met huiselijk geweld/kindermishandeling en het vertrouwen geven dat er voldoende expertise is voor de aanpak.</li></ul>
Analyse	<ul style="list-style-type: none"><li>• In de regio zijn geen incidenten voorgevallen waarbij Veilig Thuis NOG betrokken is geweest.</li><li>• Landelijk is aandacht besteed aan een aantal casussen waarbij Veilig Thuis NOG betrokken is geweest. De media aandacht, vooral over problematiek van de jeugdbescherming, heeft over het algemeen ook invloed op het werk van Veilig Thuis NOG. In de beeldvorming wordt Veilig Thuis tot de keten van Jeugdbescherming en de Raad voor de Kinderbescherming gerekend. Dit terwijl Veilig Thuis voor de doelgroep 0 - 100 jaar werkt en in minder dan 4% van de situaties samenwerkt met de Jeugdbeschermingstafel.</li></ul>
Oorzaak	<ul style="list-style-type: none"><li>• Publiciteit over incidenten in de media die niet goed zijn gegaan.</li></ul>
Verbetermaatregel	<ul style="list-style-type: none"><li>• In overleg met betrokken gemeenten en netwerkpartners goed blijven afstemmen en communiceren.</li></ul>
Kosten	<ul style="list-style-type: none"><li>• Imago is niet in geld uit te drukken.</li></ul>

## 8 Financieel beleid

### 8.1 Hoofdpijnen financieel beleid

De begroting is het uitgangspunt voor de aanvraag van de gemeentelijke subsidie. Veilig Thuis NOG heeft conform de wet- en regelgeving en binnen de begroting 2023 uitvoering gegeven aan haar taken.

De behaalde (financiële en inhoudelijke) doelen worden per kwartaal bewaakt door middel van managementrapportages. Tussentijds is in het halfjaarverslag 2023 gerapporteerd over de uitgevoerde kernactiviteiten en de financiële voortgang aan de Raad van Toezicht en aan de Vergadering van Gemeenten.

Het financieel beleid is erop gericht de continuïteit van de organisatie te waarborgen en optimale randvoorwaarden te creëren voor het realiseren van de missie en doelstellingen van Veilig Thuis NOG.

### 8.2 Resultaat over 2023

In 2023 heeft Veilig Thuis NOG in totaal € 7.504.100 aan subsidiegelden ontvangen van de 22 gemeenten voor de uitvoering van de wettelijke taken in de regio Noord Oost Gelderland.

In 2023 is in totaal een voordelig saldo van € 3.785 gerealiseerd, dat wil zeggen er is in totaal minder besteed dan het totaal aan beschikbaar gestelde middelen.

In het algemeen is Veilig Thuis NOG afgelopen jaar binnen het totaal beschikbaar gestelde budget gebleven.

### 8.3 Resultaatbestemming 2023

Het voordelig resultaat van € 3.785 wordt toegevoegd aan het saldo van de overige reserve.

### 8.4 Begroting 2024

De begroting 2024 is op 8 juni 2023 vastgesteld door de Vergadering van Gemeenten. Voor 2024 hebben de deelnemende gemeenten in totaal € 8.051.400 aan gelden ter beschikking gesteld voor de uitvoering van de (wettelijke) taken door Veilig Thuis NOG.

### 8.5 Incidentele subsidies en opdrachten 2023

In 2023 heeft Veilig Thuis NOG van de gemeente Apeldoorn de opdracht gekregen maatwerkdienstverlening te leveren voor zorgcoördinatie Jeugdprostitutie. Veilig Thuis NOG heeft 5 zorgcoördinatieprojecten uitgevoerd en hiervoor een bedrag van € 7.397 gefactureerd.

In 2023 is voor het project MDA++ een subsidie verleend van € 44.456 voor de periode van 1 januari tot en met 31 december 2023.

In 2023 is voor het project Versterken lokale teams een subsidie verleend van € 86.656.

In 2023 is het project Externe Verrijking gestart waarvoor een subsidie is verleend van € 19.750.

In 2023 is het project toekomsttuinen gestart in regio Achterhoek en Midden IJssel. Hiervoor is een subsidie verleend van € 166.619.

De overige opbrengsten bedragen totaal € 3.064.

## 8.6 Positie op balansdatum

In de onderstaande tabel zijn de kerncijfers en kengetallen voor 2023 vergelijkend met 2022 samengevat.

Kerncijfers	2023	2022
Totaal eigen vermogen	€ 248.901	€ 245.116
Subsidies	€ 7.504.100	€ 7.052.400
Overige bedrijfsopbrengsten	€ 327.942	€ 162.254
Personele kosten	€ -6.605.442	€ -6.196.195
Overige bedrijfskosten	€ -1.076.692	€ -804.098
Financiële baten en lasten (last)	€ 3.522	€ -5.065
Resultaat	€ 3.785	€ 10.331
<b>Kengetallen</b>		
Liquiditeit: current ratio	0,85	0,72
Solvabiliteit	15%	16%

Veilig Thuis NOG heeft beperkt reserves kunnen opbouwen. Hierdoor heeft Veilig Thuis NOG een beperkt weerstandsvermogen. Dit betekent dat tegenvallers vooral uit de lopende begroting moeten worden opgevangen en beperkt ruimte is voor het opvangen van onvoorziene gebeurtenissen.

De current ratio is een indicator voor de liquiditeitspositie en geeft aan in welke mate kan worden voldaan aan de kortlopende financiële verplichtingen. Dit is de verhouding tussen de vlottende activa en kortlopende schulden.

De liquiditeitspositie moet zodanig zijn dat Veilig Thuis NOG op korte termijn aan haar verplichtingen kan voldoen. In een gezonde situatie is sprake van een current ratio van minimaal gelijk aan of groter dan 1,0. De huidige liquiditeitspositie van 0,85 is beneden het gewenste minimum van 1,0. Deze lagere ratio wordt aanvaard door de Vergadering van Gemeenten.

De solvabiliteit geeft de verhouding aan van het eigen vermogen ten opzichte van het totale vermogen.

## 8.7 Vooruitzichten

Omstreeks april 2024 zal een aanvullende begrotingsaanvraag voor wat betreft de begroting 2024 aangevraagd worden. Het is van belang dat Veilig Thuis NOG blijft pleiten voor voldoende financiering en erkenning van de waarde van geleverde diensten. Om hiermee het belangrijke werk voort te zetten en de veiligheid en welzijn van kwetsbare individuen en gezinnen te waarborgen.

## 9 Jaarrekening

### 9.1 Balans per 31 december 2023

(Vóór resultaatbestemming)

	REF.	31-12-2023	31-12-2022
<b>ACTIVA</b>			
<b>Vaste activa</b>			
Materiële vaste activa	1	€ 445.713	€ 582.547
Financiële vaste activa	2	€ <u>29.843</u>	€ <u>33.932</u>
<b>Totaal vaste activa</b>		<b>€ 475.556</b>	<b>€ 616.479</b>
<b>Vlottende activa</b>			
Vorderingen en overlopende activa	3	€ 294.948	€ 335.893
Liquide middelen	4	€ <u>905.597</u>	€ <u>564.279</u>
<b>Totaal vlottende activa</b>		<b>€ 1.200.545</b>	<b>€ 900.172</b>
<b>Totaal activa</b>		<b><u>1.676.101</u></b>	<b><u>1.516.651</u></b>
<b>PASSIVA</b>			
<b>Eigen vermogen</b>			
Overige reserve	5	€ 245.116	€ 234.785
Resultaat boekjaar		€ <u>3.785</u>	€ <u>10.331</u>
<b>Totaal eigen vermogen</b>		<b>€ 248.901</b>	<b>€ 245.116</b>
<b>Vorzieningen</b>	6	€ 9.741	€ 13.398
<b>Langlopende leningen</b>	7	€ -	€ -
<b>Kortlopende schulden, ten hoogste 1 jr</b>		€	€
Overige kortlopende schulden	8	€ 1.417.459	€ 1.258.137
<b>Totaal passiva</b>		<b>€ <u>1.676.101</u></b>	<b>€ <u>1.516.651</u></b>
<b>*Het aansprakelijk vermogen bestaat uit het totaal aantal vermogen</b>			
Per balansdatum bedraagt dit		€ 248.901	€ 245.116

## 9.2 Staat van baten en lasten over 2023

	REF.	Realisatie 2023	Begroting 2023	Realisatie 2022
<b>OPBRENGSTEN</b>				
Subsidies	9	€ 7.504.100	€ 7.504.100	€ 7.052.400
Overige opbrengsten	10	€ <u>327.942</u>	€ -	€ <u>162.254</u>
<b>Som der opbrengsten</b>		€ <b>7.832.042</b>	€ <b>7.504.100</b>	€ <b>7.214.654</b>
<b>LASTEN</b>				
Kostprijs van de omzet	11	317.474 €	- €	68.044
Personeelslasten	12	€ 6.605.442	€ 6.590.457	€ 6.196.195
Afschrijving op materiële vaste activa	13	€ 149.645	€ 150.143	€ 198.965
Overige lasten	14	€ <u>759.218</u>	€ <u>762.500</u>	€ 736.054
<b>Som der lasten</b>		€ <b>7.831.779</b>	€ <b>7.503.100</b>	€ <b>7.199.258</b>
<b>Resultaat</b>		€ 263	€ 1.000	€ 15.396
Financiële baten en lasten		€ 3.522	€ -1.000	€ -5.065
<b>Resultaat</b>		€ <b><u>3.785</u></b>	€ <b><u>0</u></b>	€ <b><u>10.331</u></b>

**Het resultaat is als volgt verdeeld:**

Resultaat boekjaar	<u>3.785</u>	<u>10.331</u>
<b>Resultaat</b>	<b><u>3.785</u></b>	<b><u>10.331</u></b>



### 9.3 Kasstroomoverzicht over 2023

	REF.	2023	2022
Kasstroom uit operationele activiteiten			
<b>Bedrijfsresultaat</b>	€	263	€ 15.396
<b>Aanpassingen voor:</b>			
Mutaties voorzieningen	€	-3.657	€ 181
Afschrijvingen	€	<u>156.137</u>	€ <u>198.965</u>
	€	152.480	€ 199.146
<b>Veranderingen in werkkapitaal:</b>			
Overige vorderingen	€	40.945	€ 3.990
Vorderingen uit hoofde van subsidies	€	-	€ -
Kortlopende schulden (excl. Schulden aan kredietinstellingen behoudens rekening-courant krediet)	€	<u>159.322</u>	€ <u>373.549</u>
	€	<u>200.267</u>	€ <u>377.539</u>
Kasstroom uit bedrijfsoperaties	€	353.010	€ 592.081
Betaald interest en bankkosten	€	3.522	€ -5.039
<b>Totaal kasstroom uit operationele activiteiten</b>	€	<b>356.532</b>	€ <b>587.042</b>
<b>Kasstroom uit investeringsactiviteiten:</b>			
Investeringen financiële vaste activa	€	-	€ -10.797
Desinvesteringen financiële vaste activa	€	4.089	€ -
Investeringen materiële vaste activa	€	-19.303	€ -417.730
Desinvesteringen materiële vaste activa	€	<u>-</u>	€ <u>8.991</u>
<b>Totaal kasstroom uit investering activiteiten</b>	€	<b>-15.214</b>	€ <b>-419.536</b>
<b>Kasstroom uit financiersactiviteiten:</b>			
Opgenomen lening	€	-	€ -
Aflossingen en aflossingsverplichting korte termijn	€	<u>-</u>	€ <u>-</u>
<b>Totaal kasstroom uit financiersactiviteiten:</b>	€	<u>-</u>	€ <u>-</u>
<b>Mutatie geldmiddelen</b>	€	<b><u>341.318</u></b>	<b><u>167.506</u></b>
Stand geldmiddelen per 1 januari	€	564.279	€ 396.773
Stand geldmiddelen per 31 december	€	<u>905.597</u>	€ <u>564.279</u>
<b>Mutatie geldmiddelen</b>	€	<b>341.318</b>	€ <b>167.506</b>

#### Toelichting

Het kasstroomoverzicht is opgesteld volgens de indirecte methode. Voor de herleiding van de mutatie in de liquide middelen wordt het resultaat aangepast voor posten van de staat van baten en lasten en balansmutaties die geen invloed hebben op ontvangsten en uitgaven in boekjaar 2023.

## 9.4 Algemene toelichting en grondslagen van waardering en resultaatbepaling

### 9.4.1 Algemeen

Stichting Veilig Thuis Noord Oost Gelderland is statutair (en feitelijk) gevestigd te Apeldoorn, op het adres Linie 556, en is geregistreerd onder KvK-nummer 67491758.

Stichting Veilig Thuis Noord Oost Gelderland is opgericht op 15 december 2016. De directie van de stichting wordt gevoerd door mevrouw A. Gülhan.

De belangrijkste activiteiten zijn:

- Meldpunt voor (vermoedens van) huiselijk geweld en kindermishandeling
- Adviseren van burgers en professionals en verlenen van ondersteuning
- Aannemen van meldingen en beoordelen en uitvoeren van veiligheidsbeoordeling
- Uitvoeren van diensten Voorwaarden & Vervolg en Onderzoeken
- Samenwerken met en informeren van organisaties die betrokken zijn bij de aanpak van huiselijk geweld
- Het rapporteren aan de melder.

### Verslaggevingsperiode

Deze jaarrekening heeft betrekking op het boekjaar 2023.

### Grondslagen voor het opstellen van de jaarrekening

De jaarrekening is opgesteld in overeenstemming met de stellige uitspraken van de Richtlijnen voor de Jaarverslaggeving, uitgegeven door de Raad voor de Jaarverslaggeving, in het bijzonder de Richtlijn voor de Jaarverslaggeving Hoofdstuk 640, Organisatie-zonder-winststreven. De grondslagen die worden toegepast voor de waardering van activa, passiva en de resultaten zijn gebaseerd op historische kosten, tenzij anders vermeld in de verdere grondslagen.

### Continuïteitsveronderstelling

Deze jaarrekening is opgesteld uitgaande van de continuïteitsveronderstelling. De begroting voor 2024 is vastgesteld en op basis daarvan vindt de subsidieverlening door gemeenten plaats. De subsidie voor 2024 is gebaseerd op de Begroting 2023 welke is geïndexeerd voor loon- en prijscompensatie met 6,5%.

### Vergelijking met voorgaand jaar

De grondslagen van waardering, resultaatbepaling en presentatie zijn ongewijzigd ten opzichte van voorgaand jaar. Met uitzondering van enkele wijzigingen met betrekking tot de presentatie. Veilig Thuis NOG heeft de projectkosten welke verband houden met de ontvangen subsidiegelden verantwoord als kostprijs van de omzet. De vergelijkende cijfers 2022, welke verantwoord stonden onder de algemene kosten, zijn hiermee ook aangepast. Daarnaast is er een wijziging doorgevoerd in de presentatie van de afrekening Bereikbaarheid VT Gelderland Midden onder de kortlopende schulden. Deze staat toegelicht onder de kortlopende schulden.

### Vergelijking met de begroting

De in de jaarrekening opgenomen begrotingscijfers zijn gebaseerd op de door de Vergadering van Gemeenten op 2 juni 2022 goedgekeurde begroting 2023.

### **Gebruik van schattingen**

De opstelling van de jaarrekening vereist dat het management oordelen vormt en schattingen en veronderstellingen maakt die van invloed zijn op de toepassing van grondslagen en de gerapporteerde waarde van activa en verplichtingen en van baten en lasten. De daadwerkelijke uitkomsten kunnen afwijken van deze schattingen.

De schattingen en onderliggende veronderstellingen worden voortdurend beoordeeld. Herzieningen van schattingen worden opgenomen in de periode waarin de schatting wordt herzien en in toekomstige perioden waarvoor de herziening gevolgen heeft.

### **9.4.2 Grondslagen van waardering van activa en passiva**

#### **Activa en passiva**

Activa en passiva worden in het algemeen gewaardeerd tegen de verkrijgings- of vervaardigingsprijs. Indien geen specifieke waarderingsgrondslag is vermeld, vindt waardering plaats tegen de geamortiseerde kostprijs. Toelichtingen op posten in de balans, resultatenrekening en kasstroomoverzicht zijn in de jaarrekening genummerd.

Een actief wordt in de balans opgenomen wanneer het waarschijnlijk is dat de toekomstige economische voordelen naar Stichting Veilig Thuis Noord Oost Gelderland zullen toevloeien en de waarde daarvan betrouwbaar kan worden vastgesteld. Een verplichting wordt in de balans opgenomen wanneer het waarschijnlijk is dat de afwikkeling daarvan gepaard zal gaan met een uitstroom van middelen die economische voordelen in zich bergen en de omvang van het bedrag daarvan betrouwbaar kan worden vastgesteld.

Een in de balans opgenomen actief of verplichting blijft op de balans, als een transactie met betrekking tot het actief of de verplichting niet leidt tot een belangrijke verandering in de economische realiteit met betrekking tot het actief of de verplichting.

Een actief of verplichting wordt niet langer in de balans opgenomen als een transactie ertoe leidt dat alle of nagenoeg alle rechten op economische en alle of nagenoeg alle risico's met betrekking tot het actief of de verplichtingen aan een derde zijn overgedragen. Verder wordt een actief of een verplichting niet meer in de balans opgenomen vanaf het tijdstip dat niet meer wordt voldaan aan de voorwaarden van waarschijnlijkheid van de toekomstige economische voordelen en of betrouwbaarheid van de bepaling van de waarde.

De jaarrekening wordt gepresenteerd in euro's, wat ook de functionele valuta is van Stichting Veilig Thuis Noord Oost Gelderland.

#### **Materiële vaste activa**

De materiële vaste activa zijn gewaardeerd op de aanschafwaarde onder aftrek van de afschrijvingen die gebaseerd zijn op de verwachte gebruiksduur.

De volgende afschrijvingstermijnen (in jaren van de aanschafwaarde minus eventuele restwaarde) worden hierbij gehanteerd:

- Verbouwing                      5-10 jaar
- Inventaris                        10 jaar
- ICT                                 5 jaar

Investeringsen gedaan in de loop van het boekjaar worden tijdsevenredig afgeschreven. Jaarlijks wordt vastgesteld of er bijzondere waarderingsverminderingen noodzakelijk zijn op de materiële activa.

De gedane investeringen (verbouwingen) in het huurpand kunnen bij beëindiging van het huurcontract niet door Veilig Thuis NOG worden meegenomen, waardoor de levensduur gelijk moet zijn aan de lengte van het huurcontract. De investeringen die gedaan zijn in 2022 en 2023, hebben daardoor nog een geschatte levensduur van 5 jaar.

#### **Financiële vaste activa**

De onder financiële vaste activa opgenomen overige vorderingen worden initieel gewaardeerd tegen de reële waarde, gewoonlijk de nominale waarde, onder aftrek van noodzakelijk geachte voorzieningen. Vervolgens worden deze vorderingen gewaardeerd tegen geamortiseerde kostprijs.

#### **Vorderingen**

De eerste waardering van vorderingen is tegen reële waarde, inclusief transactiekosten. Een voorziening wordt getroffen op de vorderingen op grond van verwachte oninbaarheid.

#### **Liquide middelen**

Liquide middelen bestaan uit kas, banktegoed en deposito's met een looptijd korter dan twaalf maanden. Rekening-courantschulden bij banken zijn opgenomen onder schulden aan kredietinstellingen onder kortlopende schulden. Liquide middelen worden gewaardeerd tegen de nominale waarde.

#### **Eigen vermogen**

Binnen het eigen vermogen wordt onderscheid gemaakt tussen de overige reserves en bestemmingsfondsen.

#### **Bestemmingsfondsen**

Bestemmingsfondsen zijn reserves waaraan door derden een beperktere bestedingsmogelijkheid is aangebracht dan op grond van de statuten van bestaan.

#### **Aanwending van bestemmingsfondsen**

Uitgaven die worden gedekt uit bestemmingsfondsen worden in de resultatenrekening verantwoord en via de resultaatbestemming ten laste van de betreffende reserve gebracht.

#### **Overige reserves**

Onder de overige reserves is opgenomen dat deel van het eigen vermogen, waarover de bevoegde organen binnen de statutaire doelstellingen van de Stichting vrij kunnen beschikken.

#### **Voorzieningen**

Voorzieningen worden gevormd door in rechte afdwingbare of feitelijke verplichtingen die op de balansdatum bestaan waarbij het waarschijnlijk is dat een uitstroom van middelen noodzakelijk is en waarvan de omvang op betrouwbare wijze is te schatten. De voorzieningen worden gewaardeerd tegen de beste schatting van de bedragen die noodzakelijk zijn om de verplichtingen per balansdatum af te wikkelen. Voorzieningen zijn gewaardeerd tegen de contante waarde of nominale waarde als deze niet materieel afwijkt.

### **Langlopende schulden**

Leaseovereenkomsten worden geclassificeerd als financiële leaseovereenkomsten indien, in belangrijke mate, de economische voor- en nadelen verbonden aan het onderliggende actief voor rekening en risico van Veilig Thuis NOG zijn.

Activa aangehouden onder financiële leaseovereenkomsten worden verantwoord onder de materiële vaste activa en worden gewaardeerd tegen de som van de verschuldigde leasetermijnen, verminderd met de daarin opgenomen rentebestanddelen. De geleasede activa worden afgeschreven gedurende de economische levensduur van de activa. Bij de eerste opname wordt het geleasede actief gewaardeerd tegen de kostprijs van de minimale leasebetalingen. Na de eerste opname geschiedt de waardering in overeenstemming met de toepassing zijnde grondslag voor het betreffende actief.

De in de leasetermijnen opgenomen verschuldigde rente wordt ten laste van de winst- en verliesrekening afgeschreven over de looptijd van de leaseovereenkomsten.

### **Schulden**

De kortlopende schulden hebben een verwachte looptijd van maximaal één jaar. De schulden worden bij eerste verwerking opgenomen tegen de reële waarde en vervolgens gewaardeerd tegen de geamortiseerde kostprijs.

### **9.4.3 Grondslagen van resultaatbepaling**

Het resultaat wordt bepaald als het verschil tussen de baten en de lasten over het verslagjaar, met inachtneming van de hierover reeds vermelde waarderingsgrondslagen. Baten en lasten worden in de staat van baten en lasten opgenomen wanneer de omvang betrouwbaar kan worden vastgesteld.

Baten worden verantwoord in het jaar waarin de baten zijn gerealiseerd. Lasten worden in aanmerking genomen in het jaar waarin deze voorzienbaar zijn. De overige baten en lasten worden toegerekend aan de verslagperiode waarop deze betrekking hebben.

Baten (waaronder nagekomen budgetaanpassingen) en lasten uit voorgaande jaren die in dit boekjaar zijn geconstateerd, worden aan dit boekjaar toegerekend.

### **Opbrengsten**

Opbrengsten uit het verlenen van diensten worden in de staat van baten en lasten verwerkt wanneer het bedrag van de opbrengsten op betrouwbare wijze kan worden bepaald, de inning van de te ontvangen vergoeding waarschijnlijk is, de mate waarin de dienstverlening op balansdatum is verricht betrouwbaar kan worden bepaald en de reeds gemaakte kosten en de kosten die (mogelijk) nog moeten worden gemaakt om de dienstverlening te voltooien op betrouwbare wijze kunnen worden bepaald.

Indien het resultaat van een bepaalde opdracht tot dienstverlening niet op betrouwbare wijze kan worden bepaald, worden de opbrengsten verwerkt tot het bedrag van de kosten van de dienstverlening, die worden gedekt door de opbrengsten. De met de opbrengsten samenhangende lasten worden toegerekend aan de periode waarin de baten zijn verantwoord.

### **Kostprijs van de omzet**

Onder kostprijs van de omzet wordt verstaan de kosten van eigen personeel en de inhuur van extern personeel ten aanzien van de overige opbrengsten.

### **Subsidie gemeenten**

De subsidiegelden van de gemeente zijn bedoeld voor de uitvoering van taken Maatschappelijke ondersteuning (Wmo) en taken op het gebied van Jeugd (Jeugdwet). De subsidies zijn gebaseerd op de subsidieverleningen door de gemeenten.

Gemeenten hebben in de Vergadering van Gemeenten op 12 april 2018 besloten akkoord te gaan met het opstellen van één jaarverantwoording door Veilig Thuis NOG voor de vaststelling van de subsidies voor de wettelijke taken van Veilig Thuis NOG en gezamenlijk afgesproken maatwerk diensten. Veilig Thuis NOG levert een eenduidig aanbod van producten en prestaties voor het hele zorggebied. Dit aanbod is uniform voor alle 22 gemeenten. Dit draagt bij aan de efficiency en betaalbaarheid van deze producten en diensten. Dit impliceert ook dat alle 22 gemeenten eenduidige (prestatie)afspraken (bijlage 1 bij subsidieverlening) hanteren bij deze producten en diensten en dat gemeenten niet afzonderlijk voorwaarden aan Veilig Thuis NOG opleggen. Dit uitgangspunt maakt dat Veilig Thuis NOG bij 22 gemeenten een gelijklopende subsidieaanvraag indient waarin de prestaties voor het totale werkgebied zijn vastgelegd. De enige variabele is het subsidiebedrag per gemeente.

### **Overige bedrijfsopbrengsten**

De belangrijkste overige bedrijfsopbrengsten hebben betrekking op projectgelden en uitleen van personeel.

### **Personeelskosten**

Lonen, salarissen en andere personeelslasten worden verantwoord in de periode waarin personeel op grond van de arbeidsvoorwaarden het recht op beloning verkrijgt. Sociale lasten worden toegerekend aan dezelfde periode als de lonen en salarissen waaraan deze sociale lasten direct kunnen worden toegerekend.

### **Pensioenen**

Veilig Thuis NOG heeft voor haar werknemers een toegezegde pensioenregeling. Hiervoor in aanmerking komende werknemers hebben op de pensioengerechtigde leeftijd recht op een pensioen, dat is gebaseerd op het gemiddeld verdiende loon berekend over de jaren dat de werknemer pensioen heeft opgebouwd bij Veilig Thuis NOG. De verplichtingen, die voortvloeien uit deze rechten van haar personeel, zijn ondergebracht bij het bedrijfstakpensioenfonds Zorg en Welzijn. Veilig Thuis NOG betaalt hiervoor premies waarvan de helft door de werkgever wordt betaald en de andere helft door de werknemer. De pensioenrechten worden jaarlijks geïndexeerd, indien en voor zover de dekkingsgraad van het pensioenfonds (het vermogen van het pensioenfonds gedeeld door haar financiële verplichtingen) dit toelaat. Naar de stand van ultimo december 2023 was de dekkingsgraad van het pensioenfonds 106,3% (2022:109,2%). Het pensioenfonds dient een dekkingsgraad van ten minste 105,0% te hebben. Het pensioenfonds verwacht hieraan te kunnen voldoen en voorziet geen noodzaak voor de aangesloten instellingen om extra stortingen te verrichten of om bijzondere premieverhogingen door te voeren. Veilig Thuis NOG heeft geen verplichting tot het voldoen van aanvullende bijdragen in geval van een tekort bij het pensioenfonds, anders dan het effect van hogere toekomstige premies. Veilig Thuis NOG heeft daarom alleen de verschuldigde premies tot en met het einde van het boekjaar in de jaarrekening verantwoord.

### **Afschrijvingen**

Materiële vaste activa worden vanaf het moment van ingebruikneming afgeschreven over de verwachte toekomstige gebruiksduur van het actief. Indien een schattingswijziging van de toekomstige gebruiksduur plaatsvindt, dan worden de toekomstige afschrijvingen aangepast. Boekwinsten en verliezen, uit de incidentele verkoop van materiële vaste activa, zijn begrepen onder de afschrijvingen.

### **Overige bedrijfskosten**

De overige bedrijfskosten worden toegerekend aan het jaar waarop zij betrekking hebben.

### **Financiële baten en lasten**

De financiële baten en lasten betreffen van derden ontvangen (te ontvangen) en aan derden betaalde (te betalen) interest.

#### **9.4.4 Toelichting op het kasstroomoverzicht**

Het kasstroomoverzicht is opgesteld volgens de indirecte methode. De geldmiddelen in het kasstroomoverzicht bestaan uit de liquide middelen, met uitzondering van deposito's met een looptijd langer dan drie maanden. Ontvangsten en uitgaven uit hoofde van interest zijn opgenomen onder de kasstroom uit operationele activiteiten.

#### **9.4.5 Waarderingsgrondslagen WNT**

Voor de uitvoering van de Wet Normering bezoldiging Topfunctionarissen in de (semi) publieke sector (WNT) heeft de stichting zich gehouden aan de beleidsregel toepassing WNT en deze als normenkader bij het opmaken van deze jaarrekening gehanteerd.

## 9.5 Toelichting op de balans per 31 december 2023

### 9.5.1 Activa

#### 1. Materiële vaste activa

<i>De specificatie is als volgt:</i>		31-12-23		31-12-22
Verbouwing	€	69.928	€	89.596
Inventaris	€	56.177	€	63.844
ICT	€	319.608	€	429.107
Activa in uitvoering en vooruitbetaalde activa	€	-	€	-
<b>Totaal materiële vaste activa</b>	<b>€</b>	<b><u>445.713</u></b>	<b>€</b>	<b><u>582.547</u></b>

Het verloop van de materiële activa in het verslagjaar is als volgt weer te geven:

	Ver- bouwing	Inventaris	ICT	Activa in uitvoering en vooruitbetaal- de activa	Totaal
Boekwaarde per 01-01-2023	€ 89.596	€ 63.844	€ 429.107	€ -	€ 582.547
Bij: Investerings	€ -	€ 3.850	€ 15.453	€ -	€ 19.303
Af: Afschrijvingen	€ 19.668	€ 11.517	€ 124.952	€ -	€ 156.137
Af: Desinvesteringen	€ -21.323	€ -	€ -291.360	€ -	€ -312.683
Bij: afschrijving desinvestering	€ <u>21.323</u>	€ -	€ <u>291.360</u>	€ -	€ <u>312.683</u>
<b>Boekwaarde per 31-12-2023</b>	€ <u>69.928</u>	€ <u>56.177</u>	€ <u>319.608</u>	€ -	€ <u>445.713</u>
Aanschafwaarde	€ 163.672	€ 115.780	€ 692.760	€ -	€ 972.213
Cumulatieve afschrijvingen	€ <u>93.744</u>	€ <u>59.603</u>	€ <u>373.152</u>	€ -	€ <u>526.500</u>
	€ <u>69.928</u>	€ <u>56.177</u>	€ <u>319.608</u>	€ -	€ <u>445.713</u>
Afschrijvingstermijn (jaren)	5-10	10	5	-	

#### Toelichting

Voor uitgaven > € 500 wordt beoordeeld of de betreffende uitgave voor activering in aanmerking komt, dit is het geval wanneer het gaat om uitgaven inzake actief dat is bestemd om de bedrijfsuitoefening van de stichting duurzaam te dienen.

De afschrijvingstermijn voor verbouwing bedraagt 5 tot 10 jaar. De levensduur van gedane investeringen hangt samen met de duur van het huurcontract.



## 2. Financiële vaste activa

<i>De specificatie is als volgt:</i>	31-12-23	31-12-22
<i>Overige vorderingen</i>		
Waarborgsommen	€ 29.843	€ 33.932
<b>Totaal financiële vaste activa</b>	<b>€ 29.843</b>	<b>€ 33.932</b>
<i>Het verloop van de financiële vaste activa is als volgt weer te geven:</i>	31-12-23	31-12-22
Stand per 1 januari	€ 33.932	€ 23.135
Bij:	€ -	€ 10.797
Af:	€ 4.089	€ -
Stand per 31 december	€ 29.843	€ 33.932

### Toelichting

In 2017 is een waarborgsom betaald aan de verhuurder van het pand aan de Linie 556 in Apeldoorn. In 2019 is in totaal € 4.089 aanvullend aan waarborgsommen betaald in verband met het aanvullend huren van (een deel) van de 4<sup>e</sup> verdieping. In 2022 is een aanvullende waarborgsom betaald van € 10.797 voor de huur unit 2.01 van de 2<sup>e</sup> verdieping. In 2023 is de aanvullende waarborgsom voor (een deel) van de 4<sup>e</sup> verdieping teruggestort op rekening van Veilig Thuis NOG.

## 3. Vorderingen en overlopende activa

<i>De specificatie is als volgt:</i>	31-12-23	31-12-22
<i>Vorderingen uit hoofde van subsidies</i>		
Subsidies	€ -	€ -
<i>Overige vorderingen</i>		
Omzetbelasting	€ 241.431	€ 283.978
Voorschot salarissen	€ -	€ 483
Politie Academie	€ -	€ 377
Gemeente Apeldoorn	€ 3.015	€ 14.758
Gemeente Doetinchem	€ 4.280	€ -
Stichting Kadera	€ 80	€ -
Stichting Veilig Thuis Gelderland Midden	€ 1.193	€ -
Rente Rabobank	€ 4.244	€ -
<i>Vooruitbetaalde bedragen</i>		
Verzekeringen	€ 17.374	€ 15.489
Huur	€ 20.593	€ 18.981
Opleidingen	€ -	€ -
Kopieerapparaten	€ 775	€ 1.199
Readspeaker	€ 638	€ 608
Opleiding	€ 1.045	€ -
Website	€ 280	€ -
Contributies en abonnementen	€ -	€ 20
<b>Totaal vorderingen en overlopende activa</b>	<b>€ 294.948</b>	<b>€ 335.893</b>

### Overige toelichtingen op vorderingen en overlopende activa

De vorderingen zijn getoetst op oninbaarheid, er zijn geen voorzieningen voor oninbaarheid gevormd. De vordering inzake omzetbelasting betreft de vordering inzake de naar gemeenten verlegde omzetbelasting over 2023. Dit is in overeenstemming met de afspraak die is gemaakt met de belastingdienst.

#### 4. Liquide middelen

De specificatie is als volgt:

	31-12-23		31-12-22	
Kas	€	98	€	224
Rabobank	€	905.499	€	564.055
<b>Totaal liquide middelen</b>	<b>€</b>	<b><u>905.597</u></b>	<b>€</b>	<b><u>564.279</u></b>

#### Toelichting

De liquide middelen staan vrij ter beschikking.

#### 9.5.2 Passiva

#### 5. Eigen vermogen

De specificatie is als volgt:

	31-12-23		31-12-22	
Overige reserve	€	250	€	250
Bestemmingsreserve	€	244.866	€	234.535
Resultaat boekjaar	€	3.785	€	10.331
<b>Totaal eigen vermogen</b>	<b>€</b>	<b><u>248.901</u></b>	<b>€</b>	<b><u>245.116</u></b>

#### Verloop eigen vermogen:

In onderstaande tabel is het verloop zichtbaar van de verschillende posten van het eigen vermogen in 2023.

		Overige reserves		Bestemmings-Reserve		Resultaat boekjaar		Totaal
Saldo 01-01-2023	€	250	€	234.535	€	10.331	€	245.116
Resultaatbestemming 2022	€	-	€	10.331	€	-10.331	€	-
Resultaat boekjaar	€	<u>-</u>	€	<u>-</u>	€	<u>3.785</u>	€	<u>3.785</u>
Saldo 31-12-2023	€	<u>250</u>	€	<u>244.866</u>	€	<u>3.785</u>	€	<u>248.901</u>

#### Toelichting eigen vermogen

Het resultaat over het boekjaar 2022 van € 10.331 (voordeel) is toegevoegd aan het saldo van de bestemmingsreserve. Bij de subsidieverlening is door gemeenten aangegeven dat een voordelig resultaat op de begrote uitgaven tot maximaal 10% van de exploitatie op jaarbasis kan worden toegevoegd aan de overige reserve. In de Vergadering van Gemeenten van 8 april 2023 is besloten het voordelige resultaat over 2022 van € 10.331 toe te voegen aan het saldo van de overige reserve.

### Toelichten verloop bestemmingsreserves

In onderstaande tabel is aangegeven hoe het verloop van de bestemmingsreserves (inclusief verwerking resultaat 2023) is in 2023.

Bestemming	Saldo 01-01- 2023 inclusief bestemming resultaat 2022	Besteed in 2023	Voorstel resultaat bestemming 2023	Saldo 31-12- 2023 inclusief bestemming resultaat 2023
Buffer voor het opvangen van risico's effecten besluiten verbeterde Meldcode	€ <u>244.866</u>	€ -	€ <u>3.785</u>	€ <u>248.901</u>
<b>Totaal bestemmings-reserve</b>	€ <b><u>244.866</u></b>	€ -	€ <b><u>3.785</u></b>	€ <b><u>248.901</u></b>

#### *Buffer voor het opvangen van risico's effecten besluiten verbeterde Meldcode*

Inmiddels wordt steeds duidelijker wat de effecten zijn van de inwerkingtreding van het besluit verplichte Meldcode in 2019. Nog niet helemaal zeker is hoe de ontwikkelingen zich voortzetten in de komende jaren en daarom is deze buffer gevormd in 2019. Dit deel van het resultaat kan eventueel worden aangewend indien dat nodig mocht zijn.

## 6. Voorzieningen

### Voorzieningen voor:

	Saldo per 01-01-23	Dotatie	Onttrekking	Saldo per 31-12-23
Jubileumverplichtingen	€ 13.398	€ -124	€ -3.533	€ 9.741
<b>Totaal</b>	€ <b><u>13.398</u></b>	€ <b><u>-124</u></b>	€ <b><u>-3.533</u></b>	€ <b><u>9.741</u></b>

#### *Toelichting in welke mate de voorziening als langlopend moeten worden beschouwd:*

	31-12-23
Kortlopend deel van de voorziening (< 1 jaar)	€ -
Langlopende deel van de voorziening (> 1 jaar)	€ -
Hiervan > 5 jaar	€ 9.741

### Toelichting voorziening

De jubileumvoorziening betreft een voorziening voor toekomstige uitgaven in het kader van een jubileum van werknemers. De voorziening betreft de contante waarde van de, in de toekomst uit te keren, jubileumuitkeringen. Bij de berekening van de voorziening is rekening gehouden met de kans dat medewerker in dienst blijft en de leeftijd. De gehanteerde disconteringsvoet bedraagt 4%.

## 7. Langlopende schulden

<i>De specificatie is als volgt:</i>	31-12-23	31-12-22
Andere leningen o/g (financial lease)	€ -	€ -
Totaal langlopende schulden	€ -	€ -
 <i>Het verloop van de langlopende leningen is als volgt weer te geven:</i>	 31-12-23	 31-12-22
Stand per 1 januari	€ -	€ 16.723
Bij: nieuwe leningen	€ -	€ -
Af: aflossingen	€ -	€ <u>16.723</u>
	€ -	€ -
Af: aflossingsverplichting komend boekjaar	€ -	€ -
Stand per 31 december	€ -	€ -
	31-12-23	31-12-22
<i>Toelichting in welke mate (het totaal van) de langlopende leningen als langlopend moeten worden beschouwd:</i>		
Kortlopend deel van de langlopende schulden (< 1 jr.), Aflossingsverplichtingen	€ -	€ -
Langlopend deel van de langlopende schulden (> 1 jr.) (balanspost)	€ -	€ -
Hiervan > 5 jaar	€ -	€ -

### **Toelichting langlopende schuld**

In 2018 is een leaseovereenkomst met de Lage Landen Vendor Lease B.V. aangegaan voor de financiering van hard- en software voor 30 werkplekken.

In september 2022 is de lening volledig vervroegd afgelost. Dit betekent dat uit hoofde van deze overeenkomst de eigendom van de hard- en software over gaat op Veilig Thuis NOG. Betreffende investeringen zijn opgenomen onder de post materiële vaste activa.

## 8. Overige kortlopende schulden

<i>Deze specificatie is als volgt:</i>	31-12-23	31-12-22
Crediteuren	€ 77.242	€ 23.429
Belastingen en premies sociale verzekeringen	€ 357.275	€ 319.557
Pensioenen	€ 149.160	€ 150.980
Bereikbaarheid VT Gelderland Midden	€ 138.221	€ 160.226
Bereikbaarheidsdienst VA – buiten kantoor VT Gelderland Midden	€ 12.000	€ -
Vakantiegeld	€ 224.049	€ 205.287
Vakantiedagen	€ 162.667	€ 150.643
Salarisverwerking en ondersteuning	€ 1.511	€ 3.283
Gesprekskosten	€ 900	€ -
Kopieerkosten	€ 250	€ -
Applicatiebeheer	€ -	€ 9.215
Overige personeelskosten	€ 5.000	€ -
Bedrijfsarts	€ 348	€ -
Werkkostenregeling	€ 9.732	€ 20.851
Tolken	€ 1.669	€ 1.405
Vooruit ontvangen subsidiegelden	€ 232.327	€ 151.718
Accountant	€ 19.500	€ 15.900
Onderzoeken / inhuur primair proces	€ -	€ 9.590
Bankkosten	€ 53	€ 1.255
Gebruiksvergoeding zalen	€ -	€ 388
Juridische kosten/ AVG	€ -	€ 3.812
Inhuur advies	€ 1.397	€ -
Bijdrage ROC verbouwing	€ 24.158	€ 30.600
<b>Totaal overige kortlopende schulden</b>	<b>€ 1.417.459</b>	<b>€ 1.258.139</b>

### Overige toelichtingen kortlopende schulden

De afrekening **Bereikbaarheid VT Gelderland Midden** is in de vergelijkende cijfers 2022 aangepast van crediteuren naar bereikbaarheid VT Gelderland Midden.

Eind december is voor een totaalbedrag ad € 232.327 aan **subsidiegelden vooruit ontvangen**. Dit heeft betrekking op de reguliere subsidie van gemeente Aalten en daarnaast het project toekomsttuin gemeente Apeldoorn.

Veilig Thuis NOG heeft geen kredietfaciliteit bij de bank en ook geen zekerheden afgegeven. De overige kortlopende schulden hebben een looptijd korter dan 1 jaar.

## 9. Niet in balans opgenomen activa en verplichtingen

Ultimo boekjaar heeft Veilig Thuis NOG € 1.058 aan investeringsverplichtingen ten aanzien van ICT. Veilig Thuis NOG heeft de volgende meerjarige financiële verplichtingen uit hoofde van lopende contracten en overeenkomsten.

	Betaalbaar binnen 1 jaar	Betaalbaar 1-5 jaar	Betaalbaar na 5 jaar	Totaal
Huur	€ 146.248	€ 402.183	€ -	€ 548.431
Onderhoud netwerkinfrastructuur en telefonie	€ 17.214	€ -	€ -	€ 17.214
Netwerksegmentatie	€ 7.691	€ -	€ -	€ 7.691
Onderhoud kantoorautomatisering	€ 89.704	€ -	€ -	€ 89.704
<b>Totaal meerjarige verplichtingen</b>	€ <b><u>260.857</u></b>	€ <b><u>402.183</u></b>	€ <b><u>-</u></b>	€ <b><u>663.039</u></b>

## 9.6 Toelichting op de staat van baten en lasten over 2023

### 9.6.1 Baten

#### 9. Subsidies gemeenten

*De specificatie is als volgt*

	Realisatie 2023	Begroting 2023	Realisatie 2022
Regulier			
Aalten	€ 179.686	€ 179.686	€ 164.003
Apeldoorn	€ 2.911.194	€ 2.911.194	€ 2.640.174
Berkelland	€ 290.724	€ 290.724	€ 264.551
Bronckhorst	€ 239.176	€ 239.176	€ 218.205
Brummen	€ 88.271	€ 88.271	€ 88.271
Doetinchem	€ 1.400.165	€ 1.400.165	€ 1.364.376
Elburg	€ 103.304	€ 103.304	€ 103.304
Epe	€ 118.776	€ 118.776	€ 118.776
Ermelo	€ 119.415	€ 119.415	€ 119.415
Harderwijk	€ 207.118	€ 207.118	€ 207.118
Hatterm	€ 45.239	€ 45.239	€ 45.239
Heerde	€ 70.716	€ 70.716	€ 70.716
Lochem	€ 133.197	€ 133.179	€ 133.179
Montferland	€ 240.993	€ 240.993	€ 217.891
Nunspeet	€ 120.877	€ 120.897	€ 120.897
Oldebroek	€ 104.093	€ 104.093	€ 104.093
Oost Gelre	€ 196.267	€ 196.267	€ 178.843
Oude IJsselstreek	€ 261.128	€ 261.128	€ 237.931
Putten	€ 110.328	€ 110.328	€ 110.328
Voorst	€ 99.901	€ 99.901	€ 99.901
Winterswijk	€ 193.502	€ 193.502	€ 175.160
Zutphen	€ 270.030	€ 270.030	€ 270.030

Afronding	€	<u>-2</u>	€	<u>-2</u>	€	<u>-1</u>
<b>Totaal</b>	€	<b><u>7.504.102</u></b>	€	<b><u>7.504.102</u></b>	€	<b><u>7.052.400</u></b>

### Toelichting

Veilig Thuis NOG heeft subsidiegelden ontvangen voor de uitvoering van taken die verband houden met het advies- en meldpunt.

In deze jaarstukken wordt verantwoording afgelegd over de besteding van deze gelden. Gemeenten hebben in de vergadering van 2018 besloten akkoord te gaan met het aanleveren van één jaarverantwoording door Veilig Thuis NOG voor het vaststellen van de subsidies, gezien het eenduidige aanbod van producten en prestaties en niet per gemeente afzonderlijk nadere voorwaarden op te leggen.

De hoogte van het subsidiebedrag per gemeente is gebaseerd op de verdeelsleutel en verdeling die tussen de sub regio en tussen de gemeenten per sub regio is overeengekomen.

### 10. Overige opbrengsten

*De specificatie is als volgt*

	Realisatie 2023	Begroting 2023	Realisatie 2022
<b>Maatwerkdienstverlening:</b>			
Gemeente Apeldoorn	€ 7.397	€ -	€ 19.553
Gemeenten Noord Oost Gelderland chatfunctie	€ -	€ -	€ 70.182
Gemeente Apeldoorn MDA++	€ 44.456	€ -	€ 14.758
Gemeente Apeldoorn Versterken lokale teams	€ 86.656	€ -	€ 53.285
Gemeente Apeldoorn toekomsttuinen	€ 166.619	€ -	€ -
Gemeente Apeldoorn Digitale externe verrijking	€ 19.750	€ -	€ -
<b>Overige opbrengsten:</b>			
Vergoeding chat in de avonduren	€ -	€ -	€ -
Voorlichting externe partijen	€ 1.421	€ -	€ 3.605
Diverse opbrengsten	€ 1.643	€ -	€ -
Stagefonds	€ -	€ -	€ 871
<b>Totaal</b>	€ <b><u>327.942</u></b>	€ <b><u>-</u></b>	€ <b><u>162.254</u></b>

## 9.6.2 Lasten

### 11. Kostprijs van de omzet

*De specificatie is als volgt*

	Realisatie 2023	Begroting 2023	Realisatie 2022
Project Versterken lokale teams	€ 86.649	€ -	€ 53.286
Project MDA ++	€ 44.456	€ -	€ 14.758
Project Toekomsttuinen	€ 166.619	€ -	€ -
Project Externe Verrijking	€ 19.750	€ -	€ -
<b>Totaal</b>	€ <b><u>317.474</u></b>	€ <b><u>-</u></b>	€ <b><u>68.044</u></b>

### Toelichting

Veilig Thuis NOG heeft de projectkosten welke verband houden met de ontvangen subsidiegelden verantwoord als kostprijs van de omzet. De vergelijkende cijfers 2022, welke verantwoord stonden onder de algemene kosten, zijn hiermee ook aangepast.

### 12. Personeelskosten

*De specificatie is als volgt*

	Realisatie 2023	Begroting 2023	Realisatie 2022
Lonen en salarissen	€ 4.909.228	€ -	€ 4.620.334
Sociale lasten	€ 834.869	€ -	€ 723.035
Pensioenpremies	€ 489.324	€ -	€ 462.955
Personeel niet in loondienst	€ 467.379	€ -	€ 182.143
Thuiswerkvergoeding	€ 19.974	€ -	€ 15.993
Reiskostenvergoeding woon-werk en dienstreizen	€ 188.924	€ -	€ 148.454
Doorbelasting loonkosten aan projecten	€ -288.574	€ -	€ -40.594
<b>Totaal</b>	€ <b><u>6.621.124</u></b>	€ <b><u>6.412.907</u></b>	€ <b><u>6.112.320</u></b>
<i>Andere personeelskosten:</i>			
Opleiding en training	€ 73.160	€ 92.550	€ 87.817
Uitkering ziekengeld	€ -182.863	€ -	€ -114.576
Salarisadministratie	€ 18.670	€ 18.000	€ 22.223
Bedrijfsarts en arbodienst	€ 17.648	€ 20.000	€ 16.473
Werving en selectie	€ 1.609	€ 3.000	€ 3.791
Dotatie / onttrekking voorziening jubilea	€ -3.656	€ -	€ 181
Onttrekking voorziening langdurig zieken	€ -	€ -	€ -
Overige personeelskosten	€ 59.750	€ 44.000	€ 67.966
<b>Subtotaal</b>	€ <b><u>-15.682</u></b>	€ <b><u>177.550</u></b>	€ <b><u>83.875</u></b>
<b>Totaal personeelskosten</b>	€ <b><u>6.605.442</u></b>	€ <b><u>6.590.457</u></b>	€ <b><u>6.196.195</u></b>
<b>Gemiddeld aantal personeelsleden op basis van FTE's (vast en flexibel)</b>	<b><u>76,8</u></b>	<b><u>75,0</u></b>	<b><u>72,3</u></b>



### Toelichting

De **lonen en salarissen** zijn gestegen ten opzichte van voorgaand jaar. Als gevolg van inzet fte's op meerdere projecten zijn de personeelskosten doorbelast naar betreffende projecten.

De kosten **personeel niet in loondienst** is hoger dan voorgaand jaar. Door een stijging van ziekteverzuim en krapte op de arbeidsmarkt heeft Veilig Thuis NOG ervoor gekozen dit extern in te vullen.

De **doorbelasting loonkosten aan projecten** is separaat verantwoord. De vergelijkende cijfers 2022 zijn aangepast.

### 13. Afschrijving op materiële vaste activa

*De specificatie is als volgt*

	Realisatie 2023	Begroting 2023	Realisatie 2022
Materiële vaste activa	€ 156.137	€ 150.143	€ 205.989
Boekresultaat activa	€ -50	€ -	€ 16.377
Vrijval ROC bijdrage	€ <u>-6.442</u>	€ <u>-</u>	€ <u>-23.400</u>
<b>Totaal afschrijvingen</b>	€ <b><u>149.645</u></b>	€ <b><u>150.143</u></b>	€ <b><u>198.965</u></b>

### Toelichting

De afschrijvingskosten **materiële vaste activa** liggen in lijn met de begroting.

### 14. Overige lasten

*De specificatie is als volgt*

	Realisatie 2023	Begroting 2023	Realisatie 2022
Algemene kosten	€ 614.218	€ 625.000	€ 602.619
Huur (inclusief servicekosten)	€ 145.000	€ 137.500	€ 133.435
<b>Totaal overige bedrijfskosten</b>	€ <b><u>759.218</u></b>	€ <b><u>762.500</u></b>	€ <b><u>736.054</u></b>

*Specificatie van de algemene kosten:*

	<b>Realisatie 2023</b>	<b>Begroting 2023</b>	<b>Realisatie 2022</b>
Overige huisvestingskosten	€ 18.900	€ 12.300	€ 12.139
Ondernemingsraad	€ 5.580	€ 2.500	€ 3.846
Planning en control	€ -	€ -	€ 4.930
Accountant	€ 27.000	€ 25.000	€ 25.900
Juridische ondersteuning	€ 8.135	€ 5.000	€ 6.667
Risico inventarisatie en evaluatie	€ 7.690	€ 5.000	€ -
Helpdesk AVG	€ 11.618	€ 13.500	€ 10.313
Uitbesteding ICT functie	€ 326.147	€ 329.200	€ 257.413
Rapportage	€ -	€ 5.000	€ 12.500
Innovatie en extern advies	€ 1.430	€ 10.000	€ 44.590
Communicatie advies	€ 19.383	€ 15.000	€ 26.388
Voorlichting en PR	€ -	€ 2.500	€ 650
Klanttevredenheid/- ervaringsonderzoek	€ 656	€ 2.500	€ 1.385
Klachtencommissie	€ 525	€ 5.000	€ 5.536
ISO certificering	€ 2.616	€ 1.500	€ 2.538
Kantoorkosten	€ 12.494	€ 15.500	€ 17.325
Zakelijke lasten	€ 128.724	€ 136.200	€ 127.422
Tolken	€ 30.880	€ 25.000	€ 29.070
Overige algemene kosten	€ 12.440	€ 9.300	€ 14.007
Onvoorzienne kosten (buffer)	€ -	€ 5.000	€ -
<b>Totaal algemene kosten</b>	<b>€ <u>614.218</u></b>	<b>€ <u>625.000</u></b>	<b>€ <u>602.619</u></b>

### **Toelichting**

De kosten voor **overige huisvestingskosten** zijn hoger dan begroot. Dit als gevolg van extra huur zalen op externe locaties.

De kosten voor **tolken** zijn hoger dan begroot. Door een toegenomen vraag naar tolkdiensten in 2023 heeft dit geleid tot een overschrijding van de begroting.

### **9.6.3 Overige toelichtingen**

#### **Honoraria accountant**

**Realisatie  
2023**

*De honoraria van de accountant zijn als volgt:*

Controle van de jaarrekening	€	27.000
Overige controlewerkzaamheden	€	0
Fiscale advisering	€	0
Niet-controlediensten	€	0
<b>Totaal honoraria accountant</b>	€	<b><u>27.000</u></b>

## 9.7 WNT verantwoording 2023

Per 1 januari 2013 is de Wet normering topinkomens (WNT) in werking getreden. De WNT is van toepassing op Veilig Thuis NOG. Met ingang van 1 januari 2018 zijn de advies- en meldpunten huiselijk geweld en kindermishandeling (AMHK, ook bekend als Veilig Thuis) onder de werking van de WNT gebracht. Dit betekent dat het voor Veilig Thuis NOG toepasselijke bezoldigingsmaximum in 2023 € 124.000 is.

### 9.7.1 Leidinggevende topfunctionarissen met dienstbetrekking

Bedragen x € 1 Functiegegevens	MSc. A. Gülhan Directeur-bestuurder	
	2023 01/01 – 31/12	2022 01/01 – 31/12
<i>Aanvang en einde functievervulling</i>		
Omvang dienstverband (in fte)	1,00	1,00
(Fictieve) dienstbetrekking?	Ja	Ja
<i>Bezoldiging</i>		
Individueel toepasselijke bezoldigingsmaximum	€ 124.000	€ 120.000
Beloning plus belastbare onkostenvergoeding	€ 110.597	€ 108.639
Beloningen betaalbaar op termijn	€ 13.403	€ 13.150
-/- Onverschuldigd betaald bedrag	€ 0	€ 0
<b>Totaal bezoldiging</b>	<b>€ 124.000</b>	<b>€ 121.789</b>
Verplichte motivering indien overschrijding	Nee	Ja

In 2022 is met terugwerkende kracht een cao-aanpassing doorgevoerd. Dit betreft kalenderjaar 2021. Om deze reden is een overschrijding van de maximale bezoldiging toegestaan:

Een in het verantwoordingsjaar ontvangen (na)betaling aan het eerdere kalenderjaar waarop deze betrekking heeft wordt toegerekend op grond van artikel 3, tweede lid, van de Uitvoeringsregeling WNT.

### 9.7.2 Leidinggevende topfunctionarissen zonder dienstbetrekking

Naast de hierboven vermelde topfunctionarissen zijn er geen overige functionarissen met een dienstbetrekking die in 2023 een bezoldiging boven het individueel toepasselijke drempelbedrag hebben ontvangen.

### 9.7.3 Toezichthoudende topfunctionarissen

#### Bedragen x € 1

	<b>De heer H.A.E. Duits</b>	<b>Mevrouw E.F.M. Pot</b>	<b>De heer S. van Bodegraven</b>
Functiegegevens	Voorzitter	Lid	Lid
Aanvang en einde functievervulling in 2023	01/01 – 31/12	01/01 – 31/12	01/01 – 31/12
<b>Bezoldiging</b>			
Individueel toepasselijke bezoldigingsmaximum	€ 18.600	€ 12.400	€ 12.400
Beloning plus belastbare onkostenvergoeding	€ 2.812	€ 2.240	€ 3.575
Beloningen betaalbaar op termijn	€ 0	€ 0	€ 0
-/- Onverschuldigd betaald bedrag	€ 0	€ 0	€ 0
<b>Totaal bezoldiging 2023</b>	<b>€ 2.812</b>	<b>€ 2.240</b>	<b>€ 3.575</b>
Reden waarom de overschrijding al dan niet is toegestaan	N.v.t.	N.v.t.	N.v.t.

#### Bedragen x € 1

	<b>De heer H.A.E. Duits</b>	<b>Mevrouw E.F.M. Pot</b>	<b>De heer F.G.A.M. Berntsen</b>
Functiegegevens	Voorzitter	Lid	Lid
Aanvang en einde functievervulling in 2022	01/01 – 31/12	01/01- 31/12	01/01 – 31/12
Beloning plus belastbare onkostenvergoedingen	€ 3.862	€ 1.952	€ 1.595
Beloningen betaalbaar op termijn	€ 0	€ 0	€ 0
-/- Onverschuldigd betaald bedrag	€ 0	€ 0	€ 0
<b>Totaal bezoldiging 2022</b>	<b>€ 3.862</b>	<b>€ 1.952</b>	<b>€ 1.595</b>

### 9.8 Vaststelling en goedkeuring jaarrekening

De Raad van Toezicht van Veilig Thuis NOG heeft de jaarrekening 2022 goedgekeurd in de vergadering van 9 maart 2023.

### 9.9 Resultaatbestemming

In 2024 zal het resultaat boekjaar een bestemming krijgen. Voorgesteld wordt het resultaat toe te voegen aan het saldo van de overige reserve. In de Vergadering van Gemeenten van 6 april 2023 is besloten het voordelig resultaat over 2022 van € 10.331 toe te voegen aan het saldo van de overige reserves.

### 9.10 Gebeurtenissen na balansdatum

Er zijn geen gebeurtenissen na balansdatum welke nader toegelicht hoeven worden.



NOORD OOST  
GELDERLAND

## 9.11 Ondertekening door bestuur en toezichthouders

## 10 Overige gegevens

### 10.1 Statutaire regeling inzake bestemming resultaat

In de statuten is geen artikel opgenomen inzake de bestemming van het resultaat. In artikel 4 en in artikel 16 van de statuten zijn wel bepalingen opgenomen over de vorming van het vermogen en het uitkeren van een (eventueel) batig saldo bij ontbinding van de stichting.

### 10.2 Controleverklaring van de onafhankelijke accountant

Op de volgende bladzijde treft u de controleverklaring aan van de onafhankelijke accountant.



**VEILIG  
THUIS**

NOORD OOST  
GELDERLAND

### **10.3 Controleverklaring**









## 11 Realisatie van adviesvragen en meldingen per deel regio

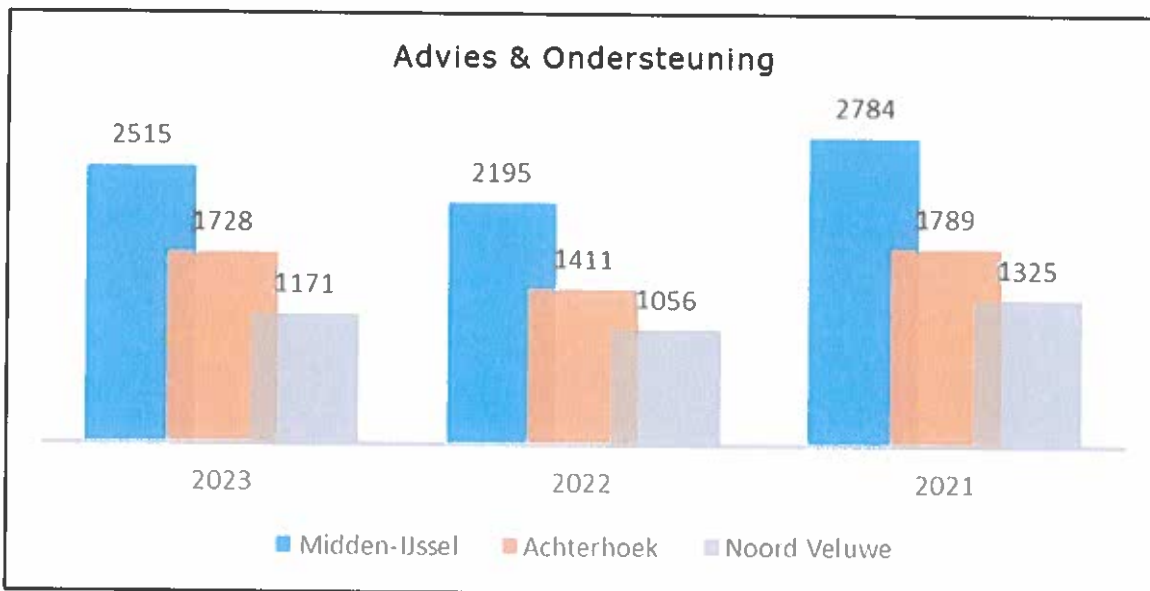

*Aantallen Advies & Ondersteuning buiten de regio 1092.*

*Dit wordt onder andere veroorzaakt doordat ouders in verschillende regio's wonen.*

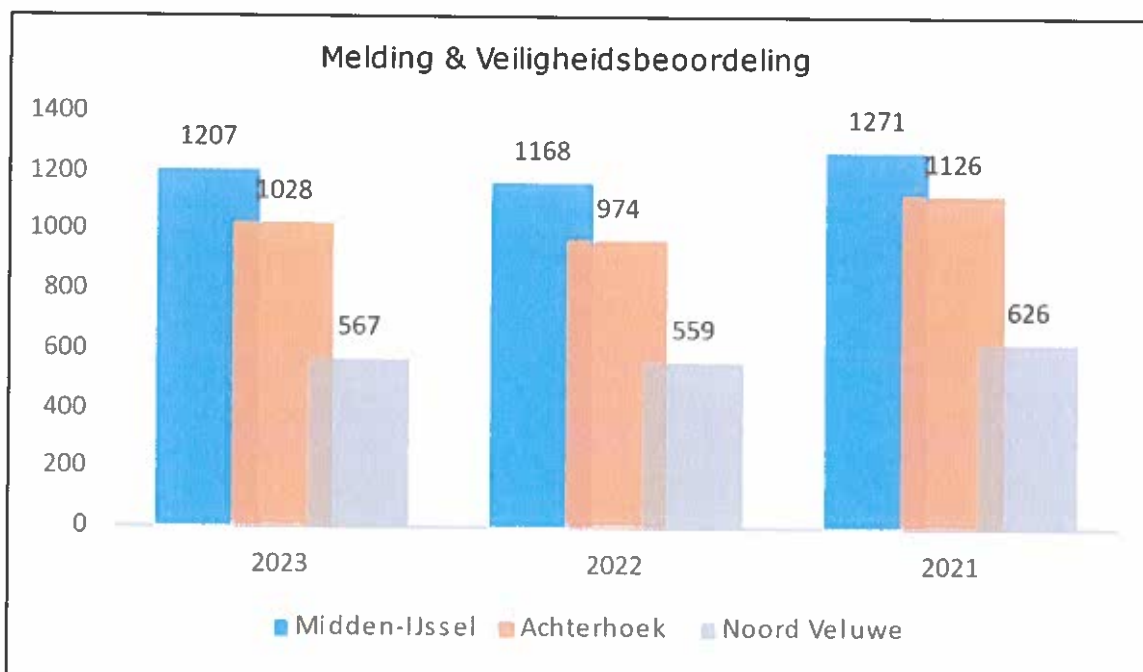

*Aantallen Meldingen & Veiligheidsbeoordeling buiten de regio 273.*

*Dit wordt onder andere veroorzaakt door meldingen van de politie waarbij de situatie zich in onze regio afspeelt maar de direct betrokkene in een andere regio woont.*

*(bijvoorbeeld een voorval op de camping in onze regio waar men op vakantie is, de direct betrokkene woont elders in het land)*

## 12 Realisatie kernprestaties per gemeente in de regio Midden IJssel

Per gemeente wordt de totale realisatie 2023 voor u inzichtelijk gemaakt.

### 12.1 Apeldoorn

<b>Apeldoorn</b>		<b>Realisatie</b>	<b>Realisatie</b>	<b>t.o.v. 2022</b>
<b>Omschrijving diensten</b>	<b>Dienst</b>	<b>2023</b>	<b>2022</b>	
<b>Primair uitvoerend wettelijke taken</b>		<b>aantallen</b>	<b>aantallen</b>	<b>%</b>
1. Advies & Ondersteuning	casussen	1398	1260	111,0%
1a. Ondersteuning professionals	casussen	23	26	88,5%
2. Melding & Veiligheidsbeoordeling	meldingen	592	601	98,5%
3. Eerste contact met directbetrokkenen	casussen	415	394	105,3%
4. Directe overdracht na veiligheidsbeoordeling	casussen	289	240	120,4%
5. Voorwaarden & Vervolg	casussen	134	156	85,9%
6. Onderzoek	casussen	43	57	75,4%
7. Overdracht	casussen	180	224	80,4%
8. Monitoren	casussen	329	334	98,5%
9. Zicht op veiligheid	casussen	37	33	112,1%
<b>Bovenwettelijke taken (maatwerk gemeenten)</b>				
10. Beoordeling tijdelijk huisverbod	casussen	9	18	50,0%
11. Uitvoering tijdelijk huisverbod	casussen	6	13	46,2%
12. Meldingen Jeugdprostitutie	casussen	4	15	26,7%
13. Veiligheidsbeoordeling jeugdprostitutie	casussen	4	15	26,7%
14. Casusoverleg en MDO Veiligheidskamers	bijeenkomsten	14	13	107,7%
15. Zorgcoördinatie Jeugdprostitutie Apeldoorn	casussen	4	5	80,0%

<b>Meerdere keuzemogelijkheden op alle onderstaande onderdelen</b>				
<b>Melding aard van het geweld</b>	<b>Meldingen</b>	<b>Adviezen</b>	<b>Aantal</b>	<b>%</b>
Kindermishandeling	450	861	1311	52,8%
(Ex-) Partnergeweld	275	388	663	26,7%
Andere problematiek dan HG/KM	20	234	254	10,2%
Huiselijk geweld zoals Stalking, EEG etc.	55	90	145	5,8%
Geweld tegen ouders (onder de 65 jaar) door hun kinderen tot 23 jaar	19	38	57	2,3%
Ouderenmishandeling (ouder dan 65)	7	45	52	2,1%
<b>Totaal (meerdere antwoorden mogelijk)</b>			<b>2482</b>	<b>100%</b>

<b>Aanvullende informatie betreft veiligheidsproblematiek</b>	<b>Meldingen</b>	<b>Adviezen</b>	<b>Aantal</b>	<b>%</b>
Geen van bovenstaande	486	1109	1595	79,8%
Conflictscheiding	64	243	307	15,4%
Ontspoorde mantelzorg	6	20	26	1,3%
Jeugdprostitutie	3	4	7	0,4%
Eer gerelateerd geweld	7	13	20	1,0%
Politiemeldingen: overige zorg minderjarigen en vermoeden strafbare feiten	22	0	22	1,1%
Huwelijksdwang	3	4	7	0,4%
Mensenhandel	4	5	9	0,5%
Achterlating	2	3	5	0,3%
<b>Totaal</b>			<b>1998</b>	<b>100,0%</b>

Organisatietype melder en adviezen van de 592 zijn 488 beroepsmatig	2023 meldingen	%	2023 adviezen	%
Justitie en Veiligheid: Politie: melding / aangifte	290	59 %	17	2 %
Onderwijs: basisonderwijs	26	5 %	61	9 %
Gezondheidszorg: ambulancedienst	26	5 %	4	1 %
Gezondheidszorg: ziekenhuis	18	4 %	21	3 %
Jeugdhulp/jeugdzorg: jeugdhulpaanbieder	10	2 %	71	10 %
Gezondheidszorg: huisartsenpraktijk	13	3 %	20	3 %
Justitie en Veiligheid: Anders	11	2 %	5	1 %
Justitie en Veiligheid: Politie: overig	2	0 %	23	3 %
Geestelijke gezondheidszorg: volwassenen GGZ-instelling	7	1 %	59	9 %
Geestelijke gezondheidszorg: jeugd GGZ-instelling	8	2 %	19	3 %
Kinderopvang	2	0 %	15	2 %
Jeugdhulp/jeugdzorg: jeugd- en gezinsteam/wijkteam	4	1 %	21	3 %
Onderwijs: voortgezet onderwijs	4	1 %	20	3 %
Veilig Thuis: Andere regio	4	1 %	8	1 %
Onderwijs: Middelbaar beroepsonderwijs	1	0 %	13	2 %
Jeugdhulp/jeugdzorg: Gecertificeerde Instelling	2	0 %	15	2 %
Onderwijs: speciaal voortgezet onderwijs	3	1 %	6	1 %
Geestelijke gezondheidszorg: verslavingszorg instelling	0	0 %	6	1 %
Gezondheidszorg: verloskundigenpraktijk	0	0 %	2	0 %
Onderwijs: speciaal basisonderwijs	3	1 %	7	1 %
Jeugdhulp/jeugdzorg: Centrum voor Jeugd en Gezin	1	0 %	18	3 %
Justitie en Veiligheid: Reclassering	2	0 %	12	2 %
Gezondheidszorg: jeugdgezondheidszorg	2	0 %	5	1 %
Veilig Thuis: Eigen Veilig Thuis	0	0 %	6	1 %
Gezondheidszorg: gehandicaptenzorg	1	0 %	2	0 %
Veilig Thuis: Inzet regionale maatwerktaak Veilig Thuis (conform regionale afspraken)	0	0 %	0	0 %
Leerplicht	0	0 %	1	0 %
Justitie en Veiligheid: Dienst Justitiele Inrichtingen	0	0 %	0	0 %
Gezondheidszorg: GGD-instelling	0	0 %	1	0 %
Justitie en Veiligheid: Openbaar Ministerie	1	0 %	0	0 %
Onderwijs: Hoger beroepsonderwijs	1	0 %	1	0 %
Gezondheidszorg: verzorgings- of verpleeghuis	0	0 %	4	1 %
Anders: Sociaal team	1	0 %	24	3 %
Anders: Sociaal cultureel werk / jongerenwerk	0	0 %	4	1 %
Anders: Maatschappelijke opvang	1	0 %	8	1 %
Anders: Centrum Seksueel geweld	0	0 %	2	0 %
Anders: Beschermd/begeleid wonen	5	1 %	30	4 %
Anders: Algemeen maatschappelijk werk	10	2 %	37	5 %
Anders: (Ambulant en intramuraal) Huiselijk geweld hulpverlening m/v	5	1 %	8	1 %
Anders: Anders	24	5 %	113	16 %
Onbekend	488	100 %	689	100 %

door afronding op hele percentages kan de totaal telling in de kolom % afwijken van hetgeen vermeld is

## 12.2 Brummen

<b>Brummen</b>		<b>Realisatie</b>	<b>Realisatie</b>	<b>t.o.v. 2022</b>
<b>Omschrijving diensten</b>	<b>Dienst</b>	<b>2023</b>	<b>2022</b>	
<b>Primair uitvoerend wettelijke taken</b>		<b>aantallen</b>	<b>aantallen</b>	<b>%</b>
1. Advies & Ondersteuning	casussen	123	85	144,7%
1a. Ondersteuning professionals	casussen	4	3	133,3%
2. Melding & Veiligheidsbeoordeling	meldingen	65	51	127,5%
3. Eerst contact met directbetrokkenen	casussen	45	39	115,4%
4. Overdracht na veiligheidsbeoordeling	casussen	40	23	173,9%
5. Voorwaarden & Vervolg	casussen	8	12	66,7%
6. Onderzoek	casussen	6	9	66,7%
7. Overdracht	casussen	14	21	66,7%
8. Monitoren	casussen	28	29	96,6%
9. Zicht op veiligheid	casussen	2	4	50,0%
<b>Bovenwettelijke taken (maatwerk gemeenten)</b>				
10. Beoordeling tijdelijk huisverbod	casussen	1	1	100,0%
11. Uitvoering tijdelijk huisverbod	casussen	0	1	0,0%
12. Meldingen Jeugdprostitutie	casussen	0	1	0,0%
13. Veiligheidsbeoordeling jeugdprostitutie	casussen	0	1	0,0%
14. Casusoverleg en MDO Veiligheidskamers	bijeenkomsten	1	1	100,0%
<b>Meerdere keuzemogelijkheden op alle onderstaande onderdelen</b>				
<b>Melding aard van het geweld</b>	<b>Meldingen</b>	<b>Adviezen</b>	<b>Aantal</b>	<b>%</b>
Kindermishandeling	52	70	122	52,6%
(Ex-) Partnergeweld	23	42	65	28,0%
Andere problematiek dan HG/KM	0	26	26	11,2%
Huiselijk geweld zoals Stalking, EEG etc.	7	3	10	4,3%
Geweld tegen ouders (ouder de 65 jaar) door hun kinderen (tot 23 jaar)	1	3	4	1,7%
Ouderenmishandeling (ouder dan 65)	0	5	5	2,2%
<b>Totaal (meerdere antwoorden mogelijk)</b>			<b>232</b>	<b>100,0%</b>
<b>Aanvullende informatie betreft veiligheidsproblematiek</b>				
	<b>Meldingen</b>	<b>Adviezen</b>	<b>Aantal</b>	<b>%</b>
Geen van bovenstaande	54	94	148	78,7%
Conflictscheiding	8	26	34	18,1%
Jeugdprostitutie	0	0	0	0,0%
Politiemeldingen; overige zorg minderjarigen en vermoeden van strafbare feiten	3	0	3	1,6%
Mensenhandel	0	0	0	0,0%
Eer gerelateerd geweld	0	0	0	0,0%
Ontspoorde mantelzorg	0	3	3	1,6%
<b>Totaal</b>			<b>188</b>	<b>100,0%</b>

Organisatietype melder en adviezen van de 65 zijn 53 beroepsmatig	2023 meldingen	%	2023 adviezen	%
Justitie en Veiligheid: Politie: melding / aangifte	38	72 %	2	3 %
Onderwijs: basisonderwijs	4	8 %	6	10 %
Gezondheidszorg: huisartsenpraktijk	1	2 %	2	3 %
Gezondheidszorg: ziekenhuis	2	4 %	3	5 %
Geestelijke gezondheidszorg: volwassenen GGZ-instelling	1	2 %	2	3 %
Justitie en Veiligheid: Politie: overig	0	0 %	3	5 %
Jeugdhulp/jeugdzorg: jeugdhulpaanbieder	1	2 %	5	8 %
Onderwijs: speciaal basisonderwijs	1	2 %	0	0 %
Jeugdhulp/jeugdzorg: jeugd- en gezinsteam/wijkteam	1	2 %	2	3 %
Gezondheidszorg: ambulancedienst	1	2 %	1	2 %
Onderwijs: voortgezet onderwijs	0	0 %	1	2 %
Kinderopvang	0	0 %	3	5 %
Leerplicht	0	0 %	0	0 %
Gezondheidszorg: GGD-instelling	0	0 %	1	2 %
Gezondheidszorg: verzorgings- of verpleeghuis	0	0 %	0	0 %
Gezondheidszorg: jeugdgezondheidszorg	0	0 %	1	2 %
Onderwijs: speciaal voortgezet onderwijs	0	0 %	1	2 %
Onderwijs: Middelbaar beroepsonderwijs	0	0 %	1	2 %
Geestelijke gezondheidszorg: jeugd GGZ-instelling	0	0 %	1	2 %
Jeugdhulp/jeugdzorg: Gecertificeerde Instelling	0	0 %	1	2 %
Jeugdhulp/jeugdzorg: Centrum voor Jeugd en Gezin	0	0 %	1	2 %
Anders: Sociaal team	0	0 %	5	8 %
Anders: Beschermd/begeleid wonen	0	0 %	2	3 %
Anders: Algemeen maatschappelijk werk	0	0 %	2	3 %
Anders: (Ambulant en intramuraal) Huiselijk geweld hulpverlening m/v	1	2 %	1	2 %
Anders: Anders	2	4 %	12	20 %
<b>Totaal</b>	<b>53</b>	<b>100,0%</b>	<b>59</b>	<b>100,0%</b>

door afronding op hele percentages kan de totaal telling in de kolom % afwijken van hetgeen vermeld is

## 12.3 Epe

Epe		Realisatie	Realisatie	t.o.v. 2022
Omschrijving diensten	Dienst	2023	2022	
<b>Primair uitvoerend wettelijke taken</b>				
1. Advies & Ondersteuning	casussen	189	134	141,0%
1a. Ondersteuning professionals	casussen	8	2	400,0%
2. Melding & Veiligheidsbeoordeling	meldingen	89	83	107,2%
3. Eerste contact directbetrokkenen	casussen	67	55	121,8%
4. Overdracht na veiligheidsbeoordeling	casussen	40	43	93,0%
5. Voorwaarden & Vervolg	casussen	24	16	150,0%
6. Onderzoek	casussen	5	6	83,3%
7. Overdracht	casussen	26	16	162,5%
8. Monitoren	casussen	43	45	95,6%
9. Zicht op veiligheid	casussen	2	4	50,0%
<b>Bovenwettelijke taken (maatwerk gemeenten)</b>				
10. Beoordeling tijdelijk huisverbod	casussen	0	4	0,0%
11. Uitvoering tijdelijk huisverbod	casussen	0	4	0,0%
12. Meldingen Jeugdprostitutie	casussen	1	0	100,0%
13. Veiligheidsbeoordeling jeugdprostitutie	casussen	1	0	100,0%
14. Casusoverleg en MDO Veiligheidskamers	bijeenkomsten	1	0	100,0%

<b>Meerdere keuzemogelijkheden op alle onderstaande onderdelen</b>				
Melding aard van het geweld	Meldingen	Adviezen	Aantal	%
Kindermishandeling	72	112	184	50,1%
(Ex-) Partnergeweld	34	51	85	23,2%
Andere problematiek dan HG/KM	4	37	41	11,2%
Huiselijk geweld zoals Stalking, EEG, etc	14	15	29	7,9%
Ouderenmishandeling (ouder dan 65)	2	6	11	3,0%
Geweld tegen ouders (ouder de 65 jaar) door hun kinderen (tot 23 jaar)	9	8	17	4,6%
Totaal (meerdere antwoorden mogelijk)			367	100,0%

Aanvullende informatie betreft veiligheidsproblematiek	Meldingen	Adviezen	Aantal	%
Geen van bovenstaande	71	148	219	78,8%
Conflictscheiding	7	35	42	15,1%
Ontspoorde mantelzorg	0	3	3	1,1%
Politiemeldingen: overige zorg minderjarigen en vermoeden van strafbare feiten	3	0	3	1,1%
Mensenhandel	1	0	1	0,4%
Eer gerelateerd geweld	6	2	8	2,9%
Jeugdprostitutie	1	1	2	0,7%
Huwelijksdwang	0	0	0	0,0%
Achterlating	0	0	0	0,0%
Totaal			278	100,0%



Organisatietype melder en adviezen van de 89 zijn 80 beroepsmatig	2023 meldingen	%	2023 adviezen	%
Justitie en Veiligheid: Politie: melding / aangifte	54	68 %	6	6 %
Gezondheidszorg: ambulancedienst	4	5 %	1	1 %
Gezondheidszorg: ziekenhuis	3	4 %	1	1 %
Onderwijs: voortgezet onderwijs	1	1 %	7	7 %
Jeugdhulp/jeugdzorg: jeugdhulpaanbieder	3	4 %	5	5 %
Gezondheidszorg: huisartsenpraktijk	0	0 %	5	5 %
Geestelijke gezondheidszorg: volwassenen GGZ-instelling	0	0 %	2	2 %
Veilig Thuis: Andere regio	1	1 %	0	0 %
Onderwijs: basisonderwijs	2	3 %	13	12 %
Gezondheidszorg: gehandicaptenzorg	1	1 %	0	0 %
Onderwijs: speciaal voortgezet onderwijs	0	0 %	1	1 %
Justitie en Veiligheid: Politie: overig	0	0 %	1	1 %
Kinderopvang	1	1 %	7	7 %
Veilig Thuis: Eigen Veilig Thuis	1	1 %	0	0 %
Jeugdhulp/jeugdzorg: Centrum voor Jeugd en Gezin	1	1 %	4	4 %
Gezondheidszorg: jeugdgezondheidszorg	1	1 %	0	0 %
Jeugdhulp/jeugdzorg: jeugd- en gezinsteam/wijkteam	0	0 %	12	11 %
Justitie en Veiligheid: Reclassering	0	0 %	1	1 %
Gezondheidszorg: verzorgings- of verpleeghuis	0	0 %	1	1 %
Gezondheidszorg: GGD-instelling	0	0 %	1	1 %
Anders: Sociaal team	1	1 %	5	5 %
Anders: Beschermd/begeleid wonen	0	0 %	3	3 %
Anders: Algemeen maatschappelijk werk	2	3 %	6	6 %
Anders: (Ambulant en intramuraal) Huiselijk geweld hulpverlening m/v	0	0 %	1	1 %
Anders: Anders	4	5 %	23	22 %
<b>Totaal</b>	<b>80</b>	<b>100%</b>	<b>106</b>	<b>100%</b>

door afronding op hele percentages kan de totaal telling in de kolom % afwijken van hetgeen vermeld is

## 12.4 Hattem

Hattem		Realisatie	Realisatie	t.o.v. 2022
Omschrijving diensten	Dienst	2023	2022	
<b>Primair uitvoerend wettelijke taken</b>		aantallen	aantallen	%
1. Advies & Ondersteuning	casussen	53	64	82,8%
1a. Ondersteuning professionals	casussen	4	2	200,0%
2. Melding & Veiligheidsbeoordeling	meldingen	34	34	100,0%
3. Eerste contact directbetrokkenen	casussen	23	20	115,0%
4. Overdracht na veiligheidsbeoordeling	casussen	20	11	181,8%
5. Voorwaarden & Vervolg	casussen	8	7	114,3%
6. Onderzoek	casussen	0	6	0,0%
7. Overdracht	casussen	9	12	75,0%
8. Monitoren	casussen	15	14	107,1%
9. Zicht op veiligheid	casussen	3	2	150,0%
<b>Bovenwettelijke taken (maatwerk gemeenten)</b>				
10. Beoordeling tijdelijk huisverbod	casussen	0	1	0,0%
11. Uitvoering tijdelijk huisverbod	casussen	0	1	0,0%
12. Meldingen Jeugdprostitutie	casussen	0	0	0,0%
13. Veiligheidsbeoordeling jeugdprostitutie	casussen	0	0	0,0%
14. Casusoverleg en MDO Veiligheidskamers	bijeenkomsten	0	3	0,0%

Meerdere keuzemogelijkheden op alle onderstaande onderdelen				
Melding aard van het geweld	Meldingen	Adviezen	Aantal	%
Kindermishandeling	23	30	53	42,7%
(Ex-) Partnergeweld	20	24	44	35,5%
Andere problematiek dan HG/KM	2	10	12	9,7%
Huiselijk geweld zoals Stalking EFG etc.	3	4	7	5,6%
Geweld tegen ouders (onder de 65 jaar) door hun kinderen (tot 23 jaar)	4	2	6	4,8%
Ouderenmishandeling (ouder dan 65)	0	2	2	1,6%
Totaal (meerdere antwoorden mogelijk)			124	100,0%

Aanvullende informatie betreft veiligheidsproblematiek	Meldingen	Adviezen	Aantal	%
Geen van bovenstaande	31	43	74	85,1%
Conflictscheiding	1	9	10	11,5%
Ontspoorde mantelzorg	0	0	0	0,0%
Politiemeldingen: overige zorg minderjarigen en vermoeden van strafbare feiten	1	0	1	1,1%
Jeugdprostitutie	0	1	1	1,1%
Eer gerelateerd geweld	1	0	1	1,1%
Totaal			87	100,0%

Organisatietype melder en adviezen van de 34 zijn 29 beroepsmatig	2023 meldingen	%	2023 adviezen	%
Justitie en Veiligheid: Politie: melding / aangifte	23	79 %	3	13 %
Geestelijke gezondheidszorg: volwassenen GGZ-instelling	1	3 %	2	9 %
Gezondheidszorg: ziekenhuis	1	3 %	0	0%
Justitie en Veiligheid: Reclassering	0	0 %	1	4 %
Geestelijke gezondheidszorg: verslavingszorg instelling	0	0 %	2	9 %
Jeugdhulp/jeugdzorg: Centrum voor Jeugd en Gezin	1	3 %	5	22 %
Jeugdhulp/jeugdzorg: jeugd- en gezinsteam/wijkteam	0	0 %	1	4 %
Veilig Thuis: Andere regio	1	3 %	1	4 %
Onderwijs: speciaal voortgezet onderwijs	1	3 %	0	0 %
Jeugdhulp/jeugdzorg: jeugdhulpaanbieder	0	0 %	1	4 %
Onderwijs: Middelbaar beroepsonderwijs	0	0 %	1	4 %
Gezondheidszorg: GGD-instelling	0	0 %	1	4 %
Anders: Sociaal team	0	0 %	2	9 %
Anders: Algemeen maatschappelijk werk	0	0 %	1	4 %
Anders: Anders	1	3 %	2	9 %
Totaal	29	100%	23	100%

door afronding op hele percentages kan de totaal telling in de kolom % afwijken van hetgeen vermeld is

## 12.5 Heerde

Heerde		Realisatie	Realisatie	t.o.v. 2022
Omschrijving diensten	Dienst	2023	2022	
<b>Primair uitvoerend wettelijke taken</b>				
1. Advies & Ondersteuning	casussen	aantallen	aantallen	%
1a. Ondersteuning professionals na overdracht	casussen	108	73	148%
2. Melding & Veiligheidsbeoordeling	casussen	2	3	67%
3. Eerste contact met directbetrokkenen	meldingen	51	47	109%
4. Overdracht na veiligheidsbeoordeling	casussen	39	40	98%
5. Voorwaarden & Vervolg	casussen	32	20	160%
6. Onderzoek	casussen	8	15	53,3%
7. Overdracht	casussen	2	2	100,0%
8. Monitoren	casussen	12	19	63,2%
9. Zicht op veiligheid	casussen	27	23	117,4%
	casussen	2	4	100,0%
<b>Bovenwettelijke taken (maatwerk gemeenten)</b>				
10. Beoordeling tijdelijk huisverbod	casussen	2	2	0,0%
11. Uitvoering tijdelijk huisverbod	casussen	2	1	200,0%
12. Meldingen Jeugdprostitutie	casussen	0	1	0,0%
13. Veiligheidsbeoordeling Jeugdprostitutie	casussen	0	1	0,0%
14. Casusoverleg en MDO Veiligheidskamers	bijeenkomsten	1	0	100,0%

### Meerdere keuzemogelijkheden op alle onderstaande onderdelen

Melding aard van het geweld	Meldingen	Adviezen	Aantal	%
Kindermishandeling	40	70	110	55,8%
(Ex-) Partnergeweld	23	23	46	23,4%
Huiselijk geweld zoals Stalking, EEG, etc	4	3	7	3,6%
Andere problematiek dan HG/KM	1	20	21	10,7%
Geweld tegen ouders (ouder de 65 jaar) door hun kinderen (tot 23 jaar)	3	2	5	2,5%
Ouderenmishandeling (ouder dan 65)	1	7	8	4,1%
Totaal (meerdere antwoorden mogelijk)			197	100,0%

Aanvullende informatie betreft veiligheidsproblematiek	Meldingen	Adviezen	Aantal	%
Geen van bovenstaande	48	80	128	79,5%
Conflictscheiding	4	24	28	17,4%
Politiemeldingen: overige zorg minderjarigen en vermoeden van strafbare feiten	1	0	1	0,6%
Ontspoorde mantelzorg	0	0	0	0,0%
Jeugdprostitutie	0	3	3	1,9%
Eer gerelateerd geweld	0	0	0	0,0%
Mensenhandel	0	1	1	0,6%
Totaal	0	0	0	0,0%
			161	100,0%

Organisatietype melder en adviezen van de 51 zijn 44 beroepsmatig	2023		2023	
	meldingen	%	adviezen	%
Justitie en Veiligheid: Politie: melding / aangifte	25	57 %	2	3 %
Jeugdhulp/jeugdzorg: Centrum voor Jeugd en Gezin	0	0 %	6	10 %
Onderwijs: basisonderwijs	3	7 %	13	21 %
Gezondheidszorg: ziekenhuis	4	9 %	1	2 %
Onderwijs: voortgezet onderwijs	1	2 %	0	0 %
Geestelijke gezondheidszorg: volwassenen GGZ-instelling	1	2 %	1	2 %
Geestelijke gezondheidszorg: jeugd GGZ-instelling	0	0 %	0	0 %
Jeugdhulp/jeugdzorg: jeugdhulpaanbieder	2	5 %	5	8 %
Justitie en Veiligheid: Anders	2	5 %	0	0 %
Gezondheidszorg: ambulancedienst	1	2 %	0	0 %
Geestelijke gezondheidszorg: verslavingszorg instelling	0	0 %	1	2 %
Jeugdhulp/jeugdzorg: jeugd- en gezinsteam/wijkteam	0	0 %	6	10 %
Kinderopvang	0	0 %	4	6 %
Gezondheidszorg: huisartsenpraktijk	0	0 %	2	3 %
Leerplicht	0	0 %	0	0 %
Onderwijs: Middelbaar beroepsonderwijs	0	0 %	1	2 %
Onderwijs: speciaal voortgezet onderwijs	0	0 %	1	2 %
Veilig Thuis: Andere regio	0	0 %	1	2 %
Justitie en Veiligheid: Reclassering	0	0 %	1	2 %
Anders: Sociaal team	2	5 %	6	10 %
Anders: Maatschappelijke opvang	0	0 %	1	2 %
Anders: Beschermd/begeleid wonen	0	0 %	2	3 %
Anders: Algemeen maatschappelijk werk	1	2 %	1	2 %
Anders: (Ambulant en intramuraal) Huiselijk geweld hulpverlening m/v	0	0 %	0	0 %
Anders: Anders	2	5 %	7	11 %
<b>totaal</b>	<b>44</b>	<b>100%</b>	<b>62</b>	<b>100%</b>

door afronding op hele percentages kan de totaal telling in de kolom % afwijken van hetgeen vermeld is

## 12.6 Lochem

Lochem				
Omschrijving diensten	Dienst	Realisatie 2023	Realisatie 2022	t.o.v. 2022
<b>Primair uitvoerend wettelijke taken</b>				
1. Advies & Ondersteuning	casussen	138	124	111,3%
1a. Ondersteuning professionals	casussen	3	5	60,0%
2. Melding & Veiligheidsbeoordeling	meldingen	85	70	121,4%
3. Eerste contact met directbetrokkenen	casussen	69	47	146,8%
4. Overdracht na veiligheidsbeoordeling	casussen	45	27	166,7%
5. Voorwaarden & Vervolg	casussen	22	19	115,8%
6. Onderzoek	casussen	4	7	57,1%
7. Overdracht	casussen	27	28	96,4%
8. Monitoren	casussen	47	33	142,4%
9. Zicht op veiligheid	casussen	7	3	233,3%
<b>Bovenwettelijke taken (maatwerk gemeenten)</b>				
10. Beoordeling tijdelijk huisverbod	casussen	4	6	66,7%
11. Uitvoering tijdelijk huisverbod	casussen	2	4	50,0%
12. Meldingen Jeugdprostitutie	casussen	0	2	0,0%
13. Veiligheidsbeoordeling jeugdprostitutie	casussen	0	2	0,0%
14. Casusoverleg en MDO Veiligheidskamers	bijeenkomsten	1	1	100,0%
<b>Meerdere keuzemogelijkheden op alle onderstaande onderdelen</b>				
<b>Melding aard van het geweld</b>				
	Meldingen	Adviezen	Aantal	%
Kindermishandeling	55	86	141	50,2%
(Ex-) Partnergeweld	31	51	82	29,2%
Andere problematiek dan HG/KM	4	16	20	7,1%
Ouderenmishandeling (ouder dan 65)	3	7	10	3,6%
Huiselijk geweld zoals Stalking, EEG etc.	16	6	22	7,8%
Geweld tegen ouders (onder de 65 jaar) door hun kinderen (tot 23 jaar)	4	2	6	2,1%
Totaal (meerdere antwoorden mogelijk)			281	100,0%
<b>Aanvullende informatie betreft veiligheidsproblematiek</b>				
	Meldingen	Adviezen	Aantal	%
Geen van bovenstaande	72	101	173	75,2%
Conflictscheiding	6	33	39	17,0%
Ontspoorde mantelzorg	3	3	6	2,6%
Jeugdprostitutie	0	1	1	0,4%
Eer gerelateerd geweld	2	2	4	1,7%
Huwelijksdwang	1	1	2	0,9%
Politie overige zorg minderjarigen en vermoeden van strafbare feiten	5		5	2,2%
Achterlating	0	0	0	0,0%
Totaal			230	100,0%

Organisatietype melder en adviezen van de 85 zijn 74 beroepsmatig	2023 meldingen	%	2023 adviezen	%
Justitie en Veiligheid: Politie: melding / aangifte	56	76 %	4	6 %
Justitie en Veiligheid: Anders	4	5 %	1	1 %
Gezondheidszorg: ziekenhuis	2	3 %	1	1 %
Gezondheidszorg: ambulancedienst	0	0 %	1	1 %
Onderwijs: basisonderwijs	2	3 %	5	7 %
Jeugdhulp/jeugdzorg: Centrum voor Jeugd en Gezin	0	0 %	5	7 %
Gezondheidszorg: huisartsenpraktijk	2	3 %	4	6 %
Geestelijke gezondheidszorg: volwassenen GGZ-instelling	0	0 %	2	3 %
Geestelijke gezondheidszorg: jeugd GGZ-instelling	1	1 %	7	10 %
Jeugdhulp/jeugdzorg: jeugdhulpaanbieder	1	1 %	6	8 %
Jeugdhulp/jeugdzorg: jeugd- en gezinsteam/wijkteam	1	1 %	3	4 %
Onderwijs: voortgezet onderwijs	0	0 %	2	3 %
Onderwijs: Middelbaar beroepsonderwijs	0	0 %	1	1 %
Jeugdhulp/jeugdzorg: Gecertificeerde Instelling	0	0 %	1	1 %
Veilig Thuis: Andere regio	0	0 %	1	1 %
Onderwijs: speciaal basisonderwijs	1	1 %	0	0 %
Justitie en Veiligheid: Politie: overig	0	0 %	5	7 %
Justitie en Veiligheid: Reclassering	0	0 %	2	3 %
Kinderopvang	0	0 %	2	3 %
Anders: Sociaal team	2	3 %	6	8 %
Anders: Sociaal cultureel werk / jongerenwerk	1	1 %	0	0 %
Anders: Algemeen maatschappelijk werk	1	1 %	5	7 %
Anders: Anders	0	0 %	7	10 %
<b>Totaal</b>	<b>74</b>	<b>100%</b>	<b>71</b>	<b>100%</b>

door afronding op hele percentages kan de totaal telling in de kolom % afwijken van hetgeen vermeld is

## 12.7 Voorst

Voorst				
Omschrijving diensten	Dienst	Realisatie 2023	Realisatie 2022	t.o.v. 2022
<b>Primair uitvoerend wettelijke taken</b>				
1. Advies & Ondersteuning	casussen	109	83	131,3%
1a. Ondersteuning professionals	casussen	1	3	33,3%
2. Melding & Veiligheidsbeoordeling	meldingen	55	39	141,0%
3. Eerste contact met directbetrokkenen	casussen	37	28	132,1%
4. Overdracht na veiligheidsbeoordeling	casussen	24	12	200,0%
5. Voorwaarden & Vervolg	casussen	10	8	125,0%
6. Onderzoek	casussen	2	7	28,6%
7. Overdracht	casussen	13	16	81,3%
8. Monitoren	casussen	14	24	58,3%
9. Zicht op veiligheid	casussen	2	3	66,7%
<b>Bovenwettelijke taken (maatwerk gemeenten)</b>				
10. Beoordeling tijdelijk huisverbod	casussen	1	1	100,0%
11. Uitvoering tijdelijk huisverbod	casussen	0	1	0,0%
12. Meldingen Jeugdprostitutie	casussen	0	1	0,0%
13. Veiligheidsbeoordeling jeugdprostitutie	casussen	0	1	0,0%
14. Casusoverleg en MDO Veiligheidskamers	bijeenkomsten	2	4	50,0%
<b>Meerdere keuzemogelijkheden op alle onderstaande onderdelen</b>				
<b>Melding aard van het geweld</b>				
Kindermishandeling	Meldingen	Adviezen	Aantal	%
(Ex-) Partnergeweld	39	65	104	46,4%
Andere problematiek dan HG/KM	28	37	65	29,0%
Huiselijk geweld zoals Stalking, EEG etc.	3	20	23	10,3%
Geweld tegen ouders (ouder de 65 jaar) door hun kinderen (tot 23 jaar)	12	8	20	8,9%
Ouderenmishandeling (ouder dan 65)	6	4	10	4,5%
Totaal (meerdere antwoorden mogelijk)	0	2	2	0,9%
			224	100,0%
<b>Aanvullende informatie betreft veiligheidsproblematiek</b>				
	Meldingen	Adviezen	Aantal	%
Geen van bovenstaande	38	86	124	74,7%
Conflictscheiding	12	16	28	16,9%
Eer gerelateerd geweld	3	4	7	4,2%
Ontspoorde mantelzorg	1	3	4	2,4%
Politiemeldingen: overige zorg minderjarigen en vermoeden van strafbare feiten	1	0	1	0,6%
Jeugdprostitutie	0	1	1	0,6%
Mensenhandel	0	1	1	0,6%
Totaal			166	100,0%

Organisatietype melder en adviezen van de 55 zijn 49 beroepsmatig	2023 meldingen	%	2023 adviezen	%
Justitie en Veiligheid: Politie: melding / aangifte	33	67 %	3	5 %
Jeugdhulp/jeugd zorg: jeugdhulpaanbieder	2	4 %	3	5 %
Gezondheidszorg: ambulancedienst	2	4 %	1	2 %
Gezondheidszorg: ziekenhuis	2	4 %	2	3 %
Justitie en Veiligheid: Anders	1	2 %	0	0 %
Onderwijs: voortgezet onderwijs	2	4 %	1	2 %
Gezondheidszorg: huisartsenpraktijk	2	4 %	4	6 %
Onderwijs: Middelbaar beroepsonderwijs	1	2 %	0	0 %
Geestelijke gezondheidszorg: volwassenen GGZ-instelling	0	0 %	5	8 %
Veilig Thuis: Eigen Veilig Thuis	0	0 %	0	0 %
Onderwijs: basisonderwijs	0	0 %	6	9 %
Justitie en Veiligheid: Halt	0	0 %	0	0 %
Jeugdhulp/jeugd zorg: jeugd- en gezinsteam/wijkteam	0	0 %	2	3 %
Kinderopvang	0	0 %	4	6 %
Justitie en Veiligheid: Politie: overig	0	0 %	4	6 %
Geestelijke gezondheidszorg: verslavingszorg instelling	0	0 %	3	5 %
Veilig Thuis: Andere regio	0	0 %	0	0 %
Jeugdhulp/jeugd zorg: Gecertificeerde Instelling	0	0 %	2	3 %
Geestelijke gezondheidszorg: jeugd GGZ-instelling	0	0 %	1	2 %
Jeugdhulp/jeugd zorg: Centrum voor Jeugd en Gezin	0	0 %	1	2 %
Justitie en Veiligheid: Reclassering	0	0 %	1	2 %
Anders: Sociaal team	2	4 %	3	5 %
Anders: Sociaal cultureel werk / jongerenwerk	0	0 %	1	2 %
Anders: Beschermd/begeleid wonen	0	0 %	2	3 %
Anders: Algemeen maatschappelijk werk	0	0 %	3	5 %
Anders: (Ambulant en intramuraal) Huiselijk geweld hulpverlening m/v	0	0 %	1	2 %
Anders: Anders	2	4 %	12	18 %
Totaal	49	100%	65	100%

door afronding op hele percentages kan de totaal telling in de kolom % afwijken van hetgeen vermeld is



## 12.8 Zutphen

<b>Zutphen</b>				
Omschrijving diensten	Dienst	Realisatie	Realisatie	t.o.v. 2022
		2023	2022	
<b>Primair uitvoerend wettelijke taken</b>				
1. Advies & Ondersteuning	casussen	397	372	106,7%
1a. Ondersteuning professionals	casussen	10	9	111,1%
2. Melding & Veiligheidsbeoordeling	meldingen	236	243	97,1%
3. Eerste contact met directbetrokkenen	casussen	180	159	113,2%
4. Overdracht na veiligheidsbeoordeling	casussen	140	105	133,3%
5. Voorwaarden & Vervolg	casussen	43	53	81,1%
6. Onderzoek	casussen	22	21	104,8%
7. Overdracht	casussen	70	74	94,6%
8. Monitoren	casussen	111	99	112,1%
9. Zicht op veiligheid	casussen	12	13	92,3%
<b>Bovenwettelijke taken (maatwerk gemeenten)</b>				
10. Beoordeling tijdelijk huisverbod	casussen	3	11	27,3%
11. Uitvoering tijdelijk huisverbod	casussen	2	10	20,0%
12. Meldingen Jeugdprostitutie	casussen	0	5	0,0%
13. Veiligheidsbeoordeling Jeugdprostitutie	casussen	0	5	0,0%
14. Casusoverleg en MDO Veiligheidskamers	bijeenkomsten	1	7	14,3%
<b>Meerdere keuzemogelijkheden op alle onderstaande onderdelen</b>				
<b>Melding aard van het geweld</b>				
	Meldingen	Adviezen	Aantal	%
Kindermishandeling	159	235	394	49,4%
(Ex-) Partnergeweld	110	112	222	27,8%
Huiselijk geweld zoals Stalking, EEG etc.	33	22	55	6,9%
Andere problematiek dan HG/KM	7	84	91	11,4%
Geweld tegen ouders (onder de 65 jaar) door hun kinderen (tot 23 jaar)	10	12	22	2,8%
Ouderenmishandeling (ouder dan 65)	4	10	14	1,8%
Totaal (meerdere antwoorden mogelijk)			798	100,0%
<b>Aanvullende informatie betreft veiligheidsproblematiek</b>				
	Meldingen	Adviezen	Aantal	%
Geen van bovenstaande	193	319	512	81,1%
Conflictscheiding	25	71	96	15,2%
Politiemeldingen: overige zorg minderjarigen en vermoeden van strafbare feiten	7	0	7	1,1%
Ontspoorde mantelzorg	3	6	9	1,4%
Jeugdprostitutie	0	0	0	0,0%
Eer gerelateerd geweld	5	1	6	1,0%
Mensenhandel	1	0	1	0,2%
Totaal			631	100,0%

Organisatietype melder en adviezen van de 236 zijn 206 beroepsmatig	2023 meldingen	%	2023 adviezen	%
Justitie en Veiligheid: Politie: melding / aangifte	160	78 %	14	7 %
Justitie en Veiligheid: Anders	1	0 %	2	1 %
Jeugdhulp/jeugdzorg: jeugdhulpaanbieder	3	1 %	21	10 %
Gezondheidszorg: ambulancedienst	2	1 %	1	0 %
Gezondheidszorg: ziekenhuis	5	2 %	8	4 %
Onderwijs: basisonderwijs	3	1 %	17	8 %
Gezondheidszorg: huisartsenpraktijk	1	0 %	5	2 %
Veilig Thuis: Andere regio	2	1 %	7	3 %
Onderwijs: voortgezet onderwijs	0	0 %	5	2 %
Geestelijke gezondheidszorg: volwassenen GGZ-instelling	3	1 %	13	6 %
Onderwijs: speciaal voortgezet onderwijs	0	0 %	1	0 %
Justitie en Veiligheid: Politie: overig	1	0 %	5	2 %
Geestelijke gezondheidszorg: jeugd GGZ-instelling	1	0 %	6	3 %
Jeugdhulp/jeugdzorg: Centrum voor Jeugd en Gezin	0	0 %	4	2 %
Gezondheidszorg: verloskundigenpraktijk	0	0 %	1	0 %
Jeugdhulp/jeugdzorg: Gecertificeerde Instelling	0	0 %	1	0 %
Gezondheidszorg: gehandicaptenzorg	1	0 %	1	0 %
Gezondheidszorg: jeugdgezondheidszorg	0	0 %	0	0 %
Kinderopvang	1	0 %	6	3 %
Jeugdhulp/jeugdzorg: jeugd- en gezinsteam/wijkteam	1	0 %	7	3 %
Justitie en Veiligheid: Reclassering	0	0 %	7	3 %
Justitie en Veiligheid: Centraal Orgaan opvang Asielzoekers	0	0 %	0	0 %
Justitie en Veiligheid: Openbaar Ministerie	0	0 %	1	0 %
Gezondheidszorg: kraamzorgpraktijk	1	0 %	0	0 %
Geestelijke gezondheidszorg: verslavingszorg instelling	0	0 %	5	2 %
Onderwijs: Middelbaar beroepsonderwijs	0	0 %	1	0 %
Anders: Sociaal team	1	0 %	11	5 %
Anders: Sociaal cultureel werk / jongerenwerk	0	0 %	0	0 %
Anders: Maatschappelijke opvang	2	1 %	2	1 %
Anders: Centrum Seksueel geweld	0	0 %	0	0 %
Anders: Beschermd/begeleid wonen	0	0 %	2	1 %
Anders: Algemeen maatschappelijk werk	0	0 %	7	3 %
Anders: (Ambulant en intramuraal) Huiselijk geweld hulpverlening m/v	2	1 %	4	2 %
Anders: Anders				
<b>Totaal</b>	<b>206</b>	<b>100%</b>	<b>41</b>	<b>20%</b>
			<b>206</b>	<b>100%</b>

door afronding op hele percentages kan de totaal telling in de kolom % afwijken van hetgeen vermeld is

## 13 Realisatie kernprestaties per gemeente in de regio Achterhoek

Per gemeente wordt de realisatie 2023 voor u inzichtelijk gemaakt.

### 13.1 Aalten

<b>Aalten</b>		<b>Realisatie</b>	<b>Realisatie</b>	<b>t.o.v. 2022</b>
<b>Omschrijving diensten</b>	<b>Dienst</b>	<b>2023</b>	<b>2022</b>	
<b>Primair uitvoerend wettelijke taken</b>				
1. Advies & Ondersteuning	casussen	aantallen 105	aantallen 104	% 101,0%
1a. Ondersteuning professionals	casussen	8	9	88,9%
2. Melding & Veiligheidsbeoordeling	meldingen	69	62	111,3%
3. Eerste contact met directbetrokkenen	casussen	41	34	120,6%
4. Overdracht na veiligheidsbeoordeling	casussen	23	19	121,1%
5. Voorwaarden & Vervolg	casussen	14	19	73,7%
6. Onderzoek	casussen	3	9	33,3%
7. Overdracht	casussen	17	27	63,0%
8. Monitoren	casussen	16	44	36,4%
9. Zicht op veiligheid	casussen	2	2	100,0%
<b>Bovenwettelijke taken (maatwerk gemeenten)</b>				
10. Beoordeling tijdelijk huisverbod	casussen	1	2	50,0%
11. Uitvoering tijdelijk huisverbod	casussen	1	1	100,0%
12. Meldingen Jeugdprostitutie	casussen	1	0	100,0%
13. Veiligheidsbeoordeling jeugdprostitutie	casussen	1	0	100,0%
14. Casusoverleg en MDO Veiligheidskamers	bijeenkomsten	1	3	33,3%
<b>Meerdere keuzemogelijkheden op alle onderstaande onderdelen</b>				
<b>Melding aard van het geweld</b>				
	<b>Meldingen</b>	<b>Adviezen</b>	<b>Aantal</b>	<b>%</b>
Kindermishandeling	48	65	113	50,2%
(Ex-) Partnergeweld	32	34	66	29,3%
Andere problematiek dan HG/KM	3	19	22	9,8%
Huiselijk geweld zoals Stalking, EEG etc.	10	5	15	6,7%
Geweld tegen ouders (onder de 65 jaar) door hun kinderen (tot 23 jaar)	4	1	5	2,2%
Ouderenmishandeling (ouder dan 65)	2	2	4	1,8%
Totaal (meerdere antwoorden mogelijk)			225	100,0%
<b>Aanvullende informatie betreft veiligheidsproblematiek</b>				
	<b>Meldingen</b>	<b>Adviezen</b>	<b>Aantal</b>	<b>%</b>
Geen van bovenstaande	56	84	140	79,5%
Conflictscheiding	5	19	24	13,6%
Eer gerelateerd geweld	2	1	3	1,7%
Politiemeldingen: overige zorg minderjarigen en vermoeden van strafbare feiten	3	0	3	1,7%
Jeugdprostitutie	1	0	1	0,6%
Mensenhandel	1	0	1	0,6%
Achterlating	1	0	1	0,6%
Huwelijksdwang	0	0	0	0,0%
Ontspoorde mantelzorg	0	3	3	1,7%
Totaal			176	100,0%

Organisatietype melder en adviezen van de 69 zijn 58 beroepsmatig	2023 meldingen	%	2023 adviezen	%
Justitie en Veiligheid: Politie: melding / aangifte	46	79 %	1	2 %
Gezondheidszorg: ziekenhuis	3	5 %	2	3 %
Geestelijke gezondheidszorg: volwassenen GGZ-instelling	2	3 %	3	5 %
Justitie en Veiligheid: Anders	2	3 %	1	2 %
Gezondheidszorg: ambulancedienst	1	2 %	1	2 %
Jeugdhulp/jeugdzorg: jeugdhulpaanbieder	0	0 %	3	5 %
Kinderopvang	1	2 %	3	5 %
Gezondheidszorg: jeugdgezondheidszorg	1	2 %	1	2 %
Gezondheidszorg: huisartsenpraktijk	0	0 %	2	3 %
Onderwijs: Middelbaar beroepsonderwijs	1	2 %	3	5 %
Veilig Thuis: Andere regio	0	0 %	1	2 %
Justitie en Veiligheid: Politie: overig	0	0 %	3	5 %
Jeugdhulp/jeugdzorg: Centrum voor Jeugd en Gezin	0	0 %	2	3 %
Onderwijs: basisonderwijs	0	0 %	6	10 %
Jeugdhulp/jeugdzorg: jeugd- en gezinsteam/wijkteam	0	0 %	1	2 %
Justitie en Veiligheid: Reclassering	0	0 %	4	7 %
Gezondheidszorg: verloskundigenpraktijk	0	0 %	1	2 %
Anders: Sociaal team	0	0 %	8	14 %
Anders: Algemeen maatschappelijk werk	0	0 %	2	3 %
Anders: Anders	1	2 %	11	19 %
<b>Totaal</b>	<b>58</b>	<b>100%</b>	<b>59</b>	<b>100%</b>

door afronding op hele percentages kan de totaal telling in de kolom % afwijken van hetgeen vermeld is

## 13.2 Berkelland

<b>Berkelland</b>		<b>Realisatie</b>	<b>Realisatie</b>	<b>t.o.v. 2022</b>
<b>Omschrijving diensten</b>	<b>Dienst</b>	<b>2023</b>	<b>2022</b>	
<b>Primair uitvoerend wettelijke taken</b>		<b>aantallen</b>	<b>aantallen</b>	<b>%</b>
1. Advies & Ondersteuning	casussen	293	199	147,2%
1a. Ondersteuning professionals	casussen	15	11	136,4%
2. Melding & Veiligheidsbeoordeling	meldingen	118	108	109,3%
3. Eerste contact met directbetrokkenen	casussen	91	66	137,9%
4. Overdracht na veiligheidsbeoordeling	casussen	72	41	175,6%
5. Voorwaarden & Vervolg	casussen	31	21	147,6%
6. Onderzoek	casussen	7	7	100,0%
7. Overdracht	casussen	39	31	125,8%
8. Monitoren	casussen	57	59	96,6%
9. Zicht op veiligheid	casussen	10	5	200,0%
<b>Bovenwettelijke taken (maatwerk gemeenten)</b>				
10. Beoordeling tijdelijk huisverbod	casussen	5	6	83,3%
11. Uitvoering tijdelijk huisverbod	casussen	3	6	50,0%
12. Meldingen Jeugdprostitutie	casussen	1	0	100,0%
13. Veiligheidsbeoordeling jeugdprostitutie	casussen	1	0	100,0%
14. Casusoverleg en MDO Veiligheidskamers	bijeenkomsten	2	2	100,0%
<b>Meerdere keuzemogelijkheden op alle onderstaande onderdelen</b>				
<b>Melding aard van het geweld</b>	<b>Meldingen</b>	<b>Adviezen</b>	<b>Aantal</b>	<b>%</b>
Kindermishandeling	83	181	264	50,2%
(Ex-) Partnergeweld	54	75	129	24,5%
Andere problematiek dan HG/KM	3	61	64	12,2%
Huiselijk geweld zoals Stalking, EEG etc.	20	20	40	7,6%
Geweld tegen ouders (onder de 65 jaar) door hun kinderen (tot 23 jaar)	10	11	21	4,0%
Ouderenmishandeling (ouder dan 65)	1	7	8	1,5%
<b>Totaal (meerdere antwoorden mogelijk)</b>			<b>526</b>	<b>100,0%</b>
<b>Aanvullende informatie betreft veiligheidsproblematiek</b>				
	<b>Meldingen</b>	<b>Adviezen</b>	<b>Aantal</b>	<b>%</b>
Geen van bovenstaande	100	211	311	74,8%
Conflictscheiding	6	74	80	19,2%
Ontspoorde mantelzorg	2	6	8	1,9%
Politiemeldingen: overige zorg minderjarigen en vermoeden van strafbare feiten	7	0	7	1,7%
Eer gerelateerd geweld	2	3	5	1,2%
Mensenhandel	2	1	3	0,7%
Jeugdprostitutie	1	0	1	0,2%
Huwelijksdwang	0	1	1	0,2%
<b>Totaal</b>			<b>416</b>	<b>100,0%</b>

Organisatietype melder en adviezen van de 119 zijn 105 beroepsmatig	2023 meldingen	%	2023 adviezen	%
Justitie en Veiligheid: Politie: melding / aangifte	76	72 %	5	3 %
Justitie en Veiligheid: Anders	5	5 %	3	2 %
Jeugdhulp/jeugd zorg: jeugdhulpaanbieder	3	3 %	9	5 %
Onderwijs: voortgezet onderwijs	5	5 %	10	6 %
Geestelijke gezondheidszorg: volwassenen GGZ-instelling	0	0 %	2	1 %
Gezondheidszorg: huisartsenpraktijk	0	0 %	5	3 %
Gezondheidszorg: ziekenhuis	2	2 %	1	1 %
Gezondheidszorg: ambulancedienst	1	1 %	3	2 %
Onderwijs: basisonderwijs	2	2 %	3	2 %
Onderwijs: Middelbaar beroepsonderwijs	1	1 %	3	2 %
Jeugdhulp/jeugd zorg: jeugd- en gezinsteam/wijkteam	2	2 %	16	9 %
Justitie en Veiligheid: Politie: overig	1	1 %	7	4 %
Onderwijs: speciaal voortgezet onderwijs	1	1 %	3	2 %
Kinderopvang	1	1 %	6	3 %
Jeugdhulp/jeugd zorg: Gecertificeerde Instelling	0	0 %	1	1 %
Geestelijke gezondheidszorg: jeugd GGZ-instelling	0	0 %	5	3 %
Jeugdhulp/jeugd zorg: Centrum voor Jeugd en Gezin	0	0 %	1	1 %
Gezondheidszorg: gehandicaptenzorg	1	1 %	0	0 %
Justitie en Veiligheid: Reclassering	0	0 %	4	2 %
Onderwijs: speciaal basisonderwijs	0	0 %	1	1 %
Gezondheidszorg: GGD-instelling	0	0 %	1	1 %
Justitie en Veiligheid: Openbaar Ministerie	0	0 %	1	1 %
Gezondheidszorg: jeugdgezondheidszorg	0	0 %	1	1 %
Veilig Thuis: Inzet regionale maatwerktaak Veilig Thuis (conform regionale afspraken)	0	0 %	1	1 %
Anders: Sociaal team	1	1 %	63	35 %
Anders: Sociaal cultureel werk / jongerenwerk	0	0 %	3	2 %
Anders: Maatschappelijke opvang	0	0 %	1	1 %
Anders: Beschermd/begeleid wonen	0	0 %	4	2 %
Anders: Algemeen maatschappelijk werk	0	0 %	3	2 %
Anders: (Ambulant en intramuraal) Huiselijk geweld hulpverlening m/v	1	1 %	0	0 %
Anders: Anders	2	2 %	15	8 %
<b>Totaal</b>	<b>105</b>	<b>100%</b>	<b>181</b>	<b>100%</b>

door afronding op hele percentages kan de totaal telling in de kolom % afwijken van hetgeen vermeld is

### 13.3 Bronckhorst

Bronckhorst		Realisatie	Realisatie	t.o.v. 2022
Omschrijving diensten	Dienst	2023	2022	
<b>Primair uitvoerend wettelijke taken</b>		aantallen	aantallen	%
1. Advies & Ondersteuning	casussen	150	116	129,3%
1a. Ondersteuning professional	casussen	4	5	500,0%
2. Melding & Veiligheidsbeoordeling	meldingen	81	59	137,3%
3. Eerste contact met directbetrokkenen	casussen	56	40	140,0%
4. Overdracht na veiligheidsbeoordeling	casussen	39	31	125,8%
5. Voorwaarden & Vervolg	casussen	17	13	130,8%
6. Onderzoek	casussen	5	6	83,3%
7. Overdracht	casussen	27	22	122,7%
8. Monitoren	casussen	37	36	102,8%
9. Zicht op veiligheid	casussen	3	4	75,0%
<b>Bovenwettelijke taken (maatwerk gemeenten)</b>				
10. Beoordeling tijdelijk huisverbod	casussen	2	2	100,0%
11. Uitvoering tijdelijk huisverbod	casussen	2	1	200,0%
12. Meldingen Jeugdprostitutie	casussen	0	2	0,0%
13. Veiligheidsbeoordeling Jeugdprostitutie	casussen	0	1	0,0%
14. Casusoverleg en MDO Veiligheidskamers	bijeenkomsten	1	1	100,0%

Meerdere keuzemogelijkheden op alle onderstaande onderdelen				
Melding aard van het geweld	Meldingen	Adviezen	Aantal	%
Kindermishandeling	56	89	145	48,2%
(Ex-) Partnergeweld	33	34	67	22,3%
Andere problematiek dan HG/KM	6	25	31	10,3%
Ouderenmishandeling (ouder dan 65)	6	9	15	5,0%
Huiselijk geweld zoals Stalking, EEG etc.	8	13	21	7,0%
Geweld tegen ouders (ouder de 65 jaar) door hun kinderen (tot 23 jaar)	9	13	22	7,3%
Totaal (meerdere antwoorden mogelijk)			301	100,0%

Aanvullende informatie betreft veiligheidsproblematiek	Meldingen	Adviezen	Aantal	%
Geen van bovenstaande	67	125	192	82,8%
Conflictscheiding	7	20	27	11,6%
Ontspoorde mantelzorg	4	6	10	4,3%
Eer gerelateerd geweld	0	0	0	0,0%
Politiemeldingen: overige zorg minderjarigen en vermoeden van strafbare feiten	2	0	2	0,9%
Jeugdprostitutie	1	0	1	0,4%
Totaal			232	100,0%

Organisatietype melder en adviezen van de 81 zijn 72 beroepsmatig	2023 meldingen	%	2023 adviezen	%
Justitie en Veiligheid: Politie: melding / aangifte	55	76 %	3	4 %
Gezondheidszorg: huisartsenpraktijk	2	3 %	2	3 %
Justitie en Veiligheid: Anders	1	1 %	2	3 %
Jeugdhulp/jeugdzorg: jeugdhulpaanbieder	2	3 %	3	4 %
Geestelijke gezondheidszorg: volwassenen GGZ-instelling	0	0 %	6	8 %
Onderwijs: basisonderwijs	2	3 %	3	4 %
Onderwijs: speciaal voortgezet onderwijs	0	0 %	1	1 %
Gezondheidszorg: ziekenhuis	0	0 %	1	1 %
Geestelijke gezondheidszorg: verslavingszorg instelling	1	1 %	2	3 %
Veilig Thuis: Andere regio	0	0 %	2	3 %
Geestelijke gezondheidszorg: jeugd GGZ-instelling	1	1 %	3	4 %
Jeugdhulp/jeugdzorg: jeugd- en gezinsteam/wijkteam	0	0 %	16	21 %
Gezondheidszorg: ambulancedienst	1	1 %	0	0 %
Jeugdhulp/jeugdzorg: Gecertificeerde Instelling	0	0 %	1	1 %
Kinderopvang	0	0 %	1	1 %
Onderwijs: Middelbaar beroepsonderwijs	0	0 %	2	3 %
Justitie en Veiligheid: Politie: overig	0	0 %	2	3 %
Onderwijs: voortgezet onderwijs	0	0 %	1	1 %
Anders: Sociaal team	0	0 %	11	15 %
Anders: Maatschappelijke opvang	0	0 %	1	1 %
Anders: Beschermd/begeleid wonen	0	0 %	1	1 %
Anders: Algemeen maatschappelijk werk	0	0 %	1	1 %
Anders: Anders	7	10 %	10	13 %
Totaal	72	100%	75	100%

door afronding op hele percentages kan de totaal telling in de kolom % afwijken van hetgeen vermeld is

### 13.4 Doetinchem

<b>Doetinchem</b>		<b>Realisatie</b>		<b>t.o.v. 2022</b>
<b>Omschrijving diensten</b>	<b>Dienst</b>	<b>2023</b>	<b>2022</b>	
<b>Primair uitvoerend wettelijke taken</b>		aantallen	aantallen	%
1. Advies & Ondersteuning	casussen	493	381	129,4%
1a. Ondersteuning professionals	casussen	16	26	61,5%
2. Melding & Veiligheidsbeoordeling	meldingen	259	267	97,0%
3. Eerste contact met directbetrokkenen	casussen	184	166	110,8%
4. Overdracht na veiligheidsbeoordeling	casussen	149	109	136,7%
5. Voorwaarden & Vervolg	casussen	63	86	73,3%
6. Onderzoek	casussen	8	17	47,1%
7. Overdracht	casussen	77	116	66,4%
8. Monitoren	casussen	153	156	98,1%
9. Zicht op veiligheid	casussen	9	12	75,0%
<b>Bovenwettelijke taken (maatwerk gemeenten)</b>				
10. Beoordeling tijdelijk huisverbod	casussen	3	15	20,0%
11. Uitvoering tijdelijk huisverbod	casussen	3	11	27,3%
12. Meldingen Jeugdprostitutie	casussen	0	4	0,0%
13. Veiligheidsbeoordeling jeugdprostitutie	casussen	0	3	0,0%
14. Casuoverleg en MDO Veiligheidskamers	bijeenkomsten	2	6	33,3%
<b>Meerdere keuzemogelijkheden op alle onderstaande onderdelen</b>				
<b>Melding aard van het geweld</b>	<b>Meldingen</b>	<b>Adviezen</b>	<b>Aantal</b>	<b>%</b>
Kindermishandeling	177	277	454	48,1%
(Ex-) Partnergeweld	105	135	240	25,5%
Andere problematiek dan HG/KM	7	101	108	11,5%
Huiselijk geweld zoals Stalking, EEG etc.	33	39	72	7,6%
Geweld tegen ouders (ouder de 65 jaar) door hun kinderen (tot 23 jaar)	24	26	50	5,3%
Ouderenmishandeling (ouder dan 65)	3	16	19	2,0%
<b>Totaal (meerdere antwoorden mogelijk)</b>			<b>943</b>	<b>100,0%</b>
<b>Aanvullende informatie betreft veiligheidsproblematiek</b>				
	<b>Meldingen</b>	<b>Adviezen</b>	<b>Aantal</b>	<b>%</b>
Geen van bovenstaande	215	376	591	78,4%
Conflictscheiding	31	106	137	18,2%
Ontspoorde mantelzorg	0	5	5	0,7%
Politie meldingen: overige zorg minderjarigen en vermoeden van strafbare feiten	10	0	10	1,3%
Eer gerelateerd geweld	2	6	8	1,1%
Mensenhandel	1	2	3	0,4%
<b>Totaal</b>			<b>754</b>	<b>100,0%</b>



Organisatietype melders en adviezen van de 259 zijn 228 beroepsmatig	2023 meldingen	%	2023 adviezen	%
Justitie en Veiligheid: Politie: melding / aangifte	184	81 %	13	5 %
Justitie en Veiligheid: Anders	2	1 %	2	1 %
Gezondheidszorg: ambulancedienst	4	2 %	2	1 %
Gezondheidszorg: ziekenhuis	9	4 %	9	3 %
Justitie en Veiligheid: Politie: overig	0	0 %	15	6 %
Jeugdhulp/jeugdorg: jeugdhulpaanbieder	2	1 %	14	5 %
Onderwijs: basisonderwijs	1	0 %	20	8 %
Geestelijke gezondheidszorg: volwassenen GGZ-instelling	3	1 %	20	8 %
Kinderopvang	2	1 %	4	2 %
Geestelijke gezondheidszorg: jeugd GGZ-instelling	2	1 %	9	3 %
Gezondheidszorg: huisartsenpraktijk	2	1 %	6	2 %
Jeugdhulp/jeugdorg: Gecertificeerde Instelling	1	0 %	4	2 %
Jeugdhulp/jeugdorg: jeugd- en gezinsteam/wijkteam	2	1 %	33	13 %
Veilig Thuis: Eigen Veilig Thuis	1	0 %	0	0 %
Onderwijs: voortgezet onderwijs	1	0 %	4	2 %
Justitie en Veiligheid: Openbaar Ministerie	1	0 %	0	0 %
Jeugdhulp/jeugdorg: Centrum voor Jeugd en Gezin	1	0 %	3	1 %
Onderwijs: Middelbaar beroepsonderwijs	0	0 %	6	2 %
Geestelijke gezondheidszorg: verslavingszorg instelling	1	0 %	3	1 %
Onderwijs: speciaal voortgezet onderwijs	1	0 %	4	2 %
Onderwijs: speciaal basisonderwijs	1	0 %	1	0 %
Veilig Thuis: Andere regio	0	0 %	6	2 %
Justitie en Veiligheid: Reclassering	0	0 %	7	3 %
Gezondheidszorg: verzorgings- of verpleeghuis	0	0 %	4	2 %
Gezondheidszorg: jeugdgezondheidszorg	0	0 %	3	1 %
Leerplicht	0	0 %	1	0 %
Onderwijs: Hoger beroepsonderwijs	0	0 %	1	0 %
Anders: Sociaal team	0	0 %	15	6 %
Anders: Maatschappelijke opvang	0	0 %	3	1 %
Anders: Beschermd/begeleid wonen	1	0 %	4	2 %
Anders: Algemeen maatschappelijk werk	0	0 %	6	2 %
Anders: (Ambulant en intramuraal) Huiselijk geweld hulpverlening m/v	0	0 %	2	1 %
Anders: Anders	6	3 %	38	15 %
<b>Totaal</b>	<b>228</b>	<b>100%</b>	<b>262</b>	<b>100%</b>

door afronding op hele percentages kan de totaal telling in de kolom % afwijken van hetgeen vermeld is

### 13.5 Montferland

<b>Montferland</b>		<b>Realisatie</b>		<b>t.o.v. 2022</b>
<b>Omschrijving diensten</b>	<b>Dienst</b>	<b>2023</b>	<b>2022</b>	
<b>Primair uitvoerend wettelijke taken</b>		<b>aantallen</b>	<b>aantallen</b>	<b>%</b>
1. Advies & Ondersteuning	casussen	211	188	112,2%
1a. Ondersteuning professionals	casussen	15	9	166,7%
2. Melding & Veiligheidsbeoordeling	meldingen	169	136	124,3%
3. Eerste contact met directbetrokkenen	casussen	97	77	126,0%
4. Overdracht na veiligheidsbeoordeling	casussen	67	58	115,5%
5. Voorwaarden & Vervolg	casussen	36	40	90,0%
6. Onderzoek	casussen	13	14	92,9%
7. Overdracht	casussen	56	46	121,7%
8. Monitoren	casussen	78	72	108,3%
9. Zicht op veiligheid	casussen	9	11	81,8%
<b>Bovenwettelijke taken (maatwerk gemeenten)</b>				
10. Beoordeling tijdelijk huisverbod	casussen	10	7	142,9%
11. Uitvoering tijdelijk huisverbod	casussen	7	6	116,7%
12. Meldingen Jeugdprostitutie	casussen	0	1	0,0%
14. Veiligheidsbeoordeling jeugdprostitutie	casussen	0	1	0,0%
14. Casusoverleg en MDO Veiligheidskamers	bijeenkomsten	2	9	22,2%

<b>Aanvullende informatie betreft veiligheidsproblematiek</b>	<b>Meldingen</b>	<b>Adviezen</b>	<b>Aantal</b>	<b>%</b>
Geen van bovenstaande	143	171	314	82,8%
Conflictscheiding	20	32	52	13,7%
Ontspoorde mantelzorg	1	5	6	1,6%
Eer gerelateerd geweld	2	1	3	0,8%
Politiemeldingen: overige zorg minderjarigen en vermoeden van strafbare feiten	1	0	1	0,3%
Achterlating	1	1	2	0,5%
Huwelijksdwang	0	1	1	0,3%
<b>Totaal</b>			<b>379</b>	<b>100,0%</b>

<b>Meerdere keuzemogelijkheden op alle onderstaande onderdelen</b>				
<b>Melding aard van het geweld</b>	<b>Meldingen</b>	<b>Adviezen</b>	<b>Aantal</b>	<b>%</b>
Kindermishandeling	98	127	225	46,6%
(Ex-) Partnergeweld	79	61	140	29,0%
Huiselijk geweld zoals Stalking, EEG, etc	15	14	29	6,0%
Ouderenmishandeling (ouder dan 65)	11	14	25	5,2%
Andere problematiek dan HG/KM	4	38	42	8,7%
Geweld tegen ouders (onder de 65 jaar) door hun kinderen (tot 23 jaar)	17	5	22	4,6%
<b>Totaal (meerdere antwoorden mogelijk)</b>			<b>483</b>	<b>100,0%</b>

Organisatietype melder en adviezen van de 169 zijn 151 beroepsmatig	2023 meldingen	%	2023 adviezen	%
Justitie en Veiligheid: Politie: melding / aangifte	111	74 %	11	9 %
Justitie en Veiligheid: Anders	9	6 %	1	1 %
Onderwijs: basisonderwijs	3	2 %	11	9 %
Justitie en Veiligheid: Politie: overig	2	1 %	3	3 %
Geestelijke gezondheidszorg: jeugd GGZ-instelling	1	1 %	4	3 %
Gezondheidszorg: ambulancedienst	3	2 %	0	0 %
Gezondheidszorg: ziekenhuis	1	1 %	0	0 %
Gezondheidszorg: huisartsenpraktijk	3	2 %	10	8 %
Jeugdhulp/jeugd zorg: jeugdhulpaanbieder	1	1 %	12	10 %
Jeugdhulp/jeugd zorg: jeugd- en gezinsteam/wijkteam	1	1 %	8	7 %
Geestelijke gezondheidszorg: volwassenen GGZ-instelling	2	1 %	2	2 %
Onderwijs: voortgezet onderwijs	0	0 %	2	2 %
Veilig Thuis: Eigen Veilig Thuis	1	1 %	0	0 %
Onderwijs: Middelbaar beroepsonderwijs	0	0 %	1	1 %
Justitie en Veiligheid: Openbaar Ministerie	1	1 %	0	0 %
Veilig Thuis: Andere regio	1	1 %	4	3 %
Kinderopvang	1	1 %	5	4 %
Justitie en Veiligheid: Reclassering	0	0 %	1	1 %
Jeugdhulp/jeugd zorg: Gecertificeerde Instelling	0	0 %	1	1 %
Gezondheidszorg: verloskundigenpraktijk	0	0 %	1	1 %
Leerplicht	0	0 %	0	0 %
Onderwijs: Hoger beroepsonderwijs	0	0 %	1	1 %
Gezondheidszorg: jeugdgezondheidszorg	0	0 %	1	1 %
Gezondheidszorg: gehandicaptenzorg	0	0 %	1	1 %
Anders: Sociaal team	4	3 %	15	13 %
Anders: Sociaal cultureel werk / jongerenwerk	0	0 %	1	1 %
Anders: Beschermd/begeleid wonen	0	0 %	1	1 %
Anders: Algemeen maatschappelijk werk	0	0 %	1	1 %
Anders: (Ambulant en intramuraal) Huiselijk geweld hulpverlening m/v	1	1 %	1	1 %
Anders: Anders	5	3 %	20	17 %
<b>Totaal</b>	<b>151</b>	<b>100%</b>	<b>119</b>	<b>100%</b>

door afronding op hele percentages kan de totaal telling in de kolom % afwijken van hetgeen vermeld is

## 13.6 Oost Gelre

Oost Gelre		Realisatie	Realisatie	t.o.v. 2022
Omschrijving diensten	Dienst	2023	2022	
<b>Primair uitvoerend wettelijke taken</b>				
1. Advies & Ondersteuning	casussen	115	104	110,6%
1a. Ondersteuning professionals	casussen	1	6	16,7%
2. Melding & Veiligheidsbeoordeling	meldingen	70	63	111,1%
3. Eerste contact met directbetrokkenen	casussen	45	44	102,3%
4. Overdracht na veiligheidsbeoordeling	casussen	26	28	92,9%
5. Voorwaarden & Vervolg	casussen	15	14	107,1%
6. Onderzoek	casussen	2	4	50,0%
7. Overdracht	casussen	18	19	94,7%
8. Monitoren	casussen	34	26	130,8%
9. Zicht op veiligheid	casussen	2	2	100,0%
<b>Bovenwettelijke taken (maatwerk gemeenten)</b>				
10. Beoordeling tijdelijk huisverbod	casussen	1	2	50,0%
11. Uitvoering tijdelijk huisverbod	casussen	1	2	50,0%
12. Meldingen Jeugdprostitutie	casussen	0	1	0,0%
13. Veiligheidsbeoordeling Jeugdprostitutie	casussen	0	1	0,0%
14. Casusoverleg en MDO Veiligheidskamers	bijeenkomsten	2	0	200,0%

<b>Meerdere keuzemogelijkheden op alle onderstaande onderdelen</b>				
Melding aard van het geweld	Meldingen	Adviezen	Aantal	%
Kindermishandeling	47	71	118	48,6%
(Ex-) Partnergeweld	33	42	75	30,9%
Andere problematiek dan HG/KM	3	19	22	9,1%
Geweld tegen ouders (onder de 65 jaar) door hun kinderen (tot 23 jaar)	12	1	13	5,3%
Huiselijk geweld zoals Stalking, EEG etc.	7	6	13	5,3%
Ouderenmishandeling (ouder dan 65)	1	1	2	0,8%
Totaal (meerdere antwoorden mogelijk)			243	100,0%

Aanvullende informatie betreft veiligheidsproblematiek	Meldingen	Adviezen	Aantal	%
Geen van bovenstaande	61	90	151	83,0%
Conflictscheiding	5	22	27	14,8%
Politiemeldingen overige zorg minderjarigen en vermoeden van strafbare feiten	1	0	1	0,5%
Ontspoorde mantelzorg	0	2	2	1,1%
Jeugdprostitutie	0	1	1	0,5%
Totaal			182	100,0%

Organisatietype melder en adviezen van de 70 zijn 55 beroepsmatig	2023 meldingen	%	2023 adviezen	%
Justitie en Veiligheid: Politie: melding / aangifte	40	73 %	4	7 %
Jeugdhulp/jeugdzorg: jeugdhulpaanbieder	0	0 %	8	14 %
Jeugdhulp/jeugdzorg: jeugd- en gezinsteam/wijkteam	3	5 %	4	7 %
Geestelijke gezondheidszorg: volwassenen GGZ-instelling	1	2 %	1	2 %
Justitie en Veiligheid: Anders	2	4 %	2	4 %
Gezondheidszorg: ziekenhuis	2	4 %	0	0 %
Onderwijs: basisonderwijs	0	0 %	8	14 %
Justitie en Veiligheid: Politie: overig	0	0 %	1	2 %
Gezondheidszorg: ambulancedienst	1	2 %	0	0 %
Onderwijs: voortgezet onderwijs	0	0 %	1	2 %
Veilig Thuis: Andere regio	0	0 %	3	5 %
Justitie en Veiligheid: Reclassering	0	0 %	3	5 %
Onderwijs: Middelbaar beroepsonderwijs	1	2 %	1	2 %
Kinderopvang	0	0 %	0	0 %
Gezondheidszorg: jeugdgezondheidszorg	1	2 %	0	0 %
Geestelijke gezondheidszorg: jeugd GGZ-instelling	0	0 %	1	2 %
Gezondheidszorg: huisartsenpraktijk	0	0 %	2	4 %
Onderwijs: Hoger beroepsonderwijs	0	0 %	1	2 %
Justitie en Veiligheid: Dienst Justitiele Inrichtingen	0	0 %	1	2 %
Anders: Sociaal team	0	0 %	9	16 %
Anders: Beschermd/begeleid wonen	1	2 %	1	2 %
Anders: Algemeen maatschappelijk werk	0	0 %	1	2 %
Anders: (Ambulant en intramuraal) Huiselijk geweld hulpverlening m/v	2	4 %	0	0 %
Anders: Anders	1	2 %	5	9 %
Totaal	55	100%	57	100%

door afronding op hele percentages kan de totaal telling in de kolom % afwijken van hetgeen vermeld is

### 13.7 Oude IJsselstreek

<b>Oude-IJsselstreek</b>		<b>Realisatie</b>	<b>Realisatie</b>	<b>t.o.v. 2022</b>
<b>Omschrijving diensten</b>	<b>Dienst</b>	<b>2023</b>	<b>2022</b>	
<b>Primair uitvoerend wettelijke taken</b>				
		aantallen	aantallen	%
1. Advies & Ondersteuning	casussen	186	180	103,3%
1a. Ondersteuning professionals	casussen	9	15	60,0%
2. Melding & Veiligheidsbeoordeling	meldingen	137	146	93,8%
3. Eerste contact met directbetrokkenen	casussen	131	94	139,4%
4. Overdracht na veiligheidsbeoordeling	casussen	76	60	126,7%
5. Voorwaarden & Vervolg	casussen	29	41	70,7%
6. Onderzoek	casussen	8	12	66,7%
7. Overdracht	casussen	44	53	83,0%
8. Monitoren	casussen	81	80	101,3%
9. Zicht op veiligheid	casussen	6	8	75,0%
<b>Bovenwettelijke taken (maatwerk gemeenten)</b>				
10. Beoordeling tijdelijk huisverbod	casussen	1	5	20,0%
11. Uitvoering tijdelijk huisverbod	casussen	1	3	33,3%
12. Meldingen Jeugdprostitutie	casussen	0	0	0,0%
13. Veiligheidsbeoordeling Jeugdprostitutie	casussen	0	0	0,0%
14. Casusoverleg en MDO Veiligheidskamers	bijeenkomsten	0	4	0,0%
<b>Meerdere keuzemogelijkheden op alle onderstaande onderdelen</b>				
<b>Melding aard van het geweld</b>	<b>Meldingen</b>	<b>Adviezen</b>	<b>Aantal</b>	<b>%</b>
Kindermishandeling	91	120	211	52,1%
(Ex-) Partnergeweld	63	55	118	29,1%
Andere problematiek dan HG/KM	7	32	39	9,6%
Geweld tegen ouders (onder de 65 jaar) door hun kinderen (tot 23 jaar)	9	3	12	3,0%
Huiselijk geweld zoals Stalking, EEG etc.	15	5	20	4,9%
Ouderenmishandeling (ouder dan 65)	2	3	5	1,2%
Totaal (meerdere antwoorden mogelijk)			405	100,0%
<b>Aanvullende informatie betreft veiligheidsproblematiek</b>				
	<b>Meldingen</b>	<b>Adviezen</b>	<b>Aantal</b>	<b>%</b>
Geen van bovenstaande	111	144	255	79,2%
Conflictscheiding	13	41	54	16,8%
Politiemeldingen: overige zorg minderjarigen en vermoeden van strafbare feiten	10	0	10	3,1%
Ontspoorde mantelzorg	1	1	2	0,6%
Eer gerelateerd geweld	1		1	0,3%
Huwelijksdwang	0	1	1	0,3%
Totaal			322	100,0%

Organisatietype melder en adviezen van de 137 zijn 120 beroepsmatig	2023 meldingen	%	2023 adviezen	%
Justitie en Veiligheid: Politie: melding / aangifte	88	73 %	4	4 %
Gezondheidszorg: ambulancedienst	6	5 %	0	0 %
Jeugdhulp/jeugd zorg: jeugd- en gezinsteam/wijkteam	3	3 %	12	11 %
Geestelijke gezondheidszorg: volwassenen GGZ-instelling	1	1 %	4	4 %
Justitie en Veiligheid: Anders	1	1 %	2	2 %
Jeugdhulp/jeugd zorg: jeugdhulpaanbieder	4	3 %	3	3 %
Onderwijs: basisonderwijs	3	3 %	16	15 %
Jeugdhulp/jeugd zorg: Centrum voor Jeugd en Gezin	2	2 %	2	2 %
Onderwijs: voortgezet onderwijs	0	0 %	2	2 %
Gezondheidszorg: ziekenhuis	1	1 %	1	1 %
Gezondheidszorg: huisartsenpraktijk	0	0 %	2	2 %
Onderwijs: Middelbaar beroepsonderwijs	0	0 %	1	1 %
Geestelijke gezondheidszorg: jeugd GGZ-instelling	0	0 %	2	2 %
Veilig Thuis: Eigen Veilig Thuis	1	1 %	0	0 %
Justitie en Veiligheid: Politie: overig	0	0 %	2	2 %
Gezondheidszorg: verloskundigenpraktijk	1	1 %	2	2 %
Veilig Thuis: Andere regio	0	0 %	2	2 %
Jeugdhulp/jeugd zorg: Gecertificeerde Instelling	1	1 %	1	1 %
Kinderopvang	0	0 %	4	4 %
Justitie en Veiligheid: Reclassering	0	0 %	3	3 %
Gezondheidszorg: jeugdgezondheidszorg	0	0 %	2	2 %
Onderwijs: Hoger beroepsonderwijs	0	0 %	2	2 %
Leerplicht	0	0 %	1	1 %
Anders: Sociaal team	0	0 %	11	10 %
Anders: Sociaal cultureel werk / jongerenwerk	0	0 %	1	1 %
Anders: Beschermd/begeleid wonen	3	3 %	7	7 %
Anders: Algemeen maatschappelijk werk	1	1 %	4	4 %
Anders: (Ambulant en intramuraal) Huiselijk geweld hulpverlening m/v	1	1 %	0	0 %
Anders: Anders	3	3 %	13	12 %
<b>Totaal</b>	<b>120</b>	<b>100%</b>	<b>106</b>	<b>100%</b>

door afronding op hele percentages kan de totaal telling in de kolom % afwijken van hetgeen vermeld is

### 13.8 Winterswijk

<b>Winterswijk</b>		<b>Realisatie</b>		<b>f.o.v. 2022</b>
<b>Omschrijving diensten</b>	<b>Dienst</b>	<b>2023</b>	<b>2022</b>	
<b>Primair uitvoerend wettelijke taken</b>		<b>aantallen</b>	<b>aantallen</b>	<b>%</b>
1. Advies & Ondersteuning	casussen	175	139	125,9%
1a. Ondersteuning professionals	casussen	11	6	183,3%
2. Melding & Veiligheidsbeoordeling	meldingen	125	133	94,0%
3. Eerste contact met directbetrokkenen	casussen	117	70	167,1%
4. Overdracht na veiligheidsbeoordeling	casussen	48	38	126,3%
5. Voorwaarden & Vervolg	casussen	36	39	92,3%
6. Onderzoek	casussen	7	11	63,6%
7. Overdracht	casussen	46	56	82,1%
8. Monitoren	casussen	70	70	100,0%
9. Zicht op veiligheid	casussen	9	9	100,0%
<b>Bovenwettelijke taken (maatwerk gemeenten)</b>				
10. Beoordeling tijdelijk huisverbod	casussen	3	13	23,1%
11. Uitvoering tijdelijk huisverbod	casussen	1	7	14,3%
12. Meldingen Jeugdprostitutie	casussen	0	0	0,0%
13. Veiligheidsbeoordeling Jeugdprostitutie	casussen	0	0	0,0%
14. Casusoverleg en MDO Veiligheidskamers	bijeenkomsten	5	7	71,4%
<b>Meerdere keuzemogelijkheden op alle onderstaande onderdelen</b>				
<b>Melding aard van het geweld</b>	<b>Meldingen</b>	<b>Adviezen</b>	<b>Aantal</b>	<b>%</b>
Kindermishandeling	84	98	182	47,3%
(Ex-) Partnergeweld	71	51	122	31,7%
Huiselijk geweld zoals Stalking, EEG etc.	14	13	27	7,0%
Andere problematiek dan HG/KM	5	36	41	10,6%
Geweld tegen ouders (ouder de 65 jaar) door hun kinderen (tot 23 jaar)	3	6	9	2,3%
Ouderenmishandeling (ouder dan 65)	1	3	4	1,0%
<b>Totaal (meerdere antwoorden mogelijk)</b>			<b>385</b>	<b>100,0%</b>
<b>Aanvullende informatie betreft veiligheidsproblematiek</b>				
	<b>Meldingen</b>	<b>Adviezen</b>	<b>Aantal</b>	<b>%</b>
Geen van bovenstaande	110	133	243	80,2%
Conflictscheiding	11	37	48	15,8%
Eer gerelateerd geweld	0	2	2	0,7%
Politiemeldingen: overige zorg minderjarigen en vermoeden van strafbare feiten	5	0	5	1,7%
Jeugdprostitutie	0	0	0	0,0%
Mensenhandel	0	1	1	0,3%
Ontspoorde mantelzorg	0	4	4	1,3%
<b>Totaal</b>			<b>303</b>	<b>100,0%</b>

Organisatietype melder en adviezen van de 125 zijn 112 beroepsmatig	2023 meldingen	%	2023 adviezen	%
Justitie en Veiligheid: Politie: melding / aangifte	84	75 %	9	11 %
Justitie en Veiligheid: Anders	3	3 %	2	2 %
Gezondheidszorg: ambulancedienst	3	3 %	1	1 %
Gezondheidszorg: huisartsenpraktijk	3	3 %	5	6 %
Jeugdhulp/jeugd zorg: jeugdhulpaanbieder	1	1 %	3	4 %
Jeugdhulp/jeugd zorg: jeugd- en gezinsteam/wijkteam	0	0 %	4	5 %
Gezondheidszorg: ziekenhuis	2	2 %	3	4 %
Justitie en Veiligheid: Politie: overig	0	0 %	7	8 %
Onderwijs: basisonderwijs	1	1 %	8	9 %
Onderwijs: speciaal basisonderwijs	1	1 %	0	0 %
Veilig Thuis: Andere regio	1	1 %	0	0 %
Gezondheidszorg: jeugdgezondheidszorg	0	0 %	3	4 %
Gezondheidszorg: gehandicaptenzorg	1	1 %	0	0 %
Geestelijke gezondheidszorg: volwassenen GGZ-instelling	0	0 %	3	4 %
Geestelijke gezondheidszorg: verslavingszorg instelling	0	0 %	1	1 %
Onderwijs: voortgezet onderwijs	0	0 %	3	4 %
Justitie en Veiligheid: Reclassering	1	1 %	1	1 %
Kinderopvang	0	0 %	2	2 %
Geestelijke gezondheidszorg: jeugd GGZ-instelling	0	0 %	2	2 %
Leerplicht	0	0 %	1	1 %
Anders: Sociaal team	3	3 %	9	11 %
Anders: Sociaal cultureel werk / jongerenwerk	0	0 %	1	1 %
Anders: Maatschappelijke opvang	2	2 %	1	1 %
Anders: Beschermd/begeleid wonen	0	0 %	0	0 %
Anders: Algemeen maatschappelijk werk	0	0 %	4	5 %
Anders: (Ambulant en intramuraal) Huiselijk geweld hulpverlening m/v	0	0 %	1	1 %
Anders: Anders	6	5 %	11	13 %
<b>Totaal</b>	<b>112</b>	<b>100%</b>	<b>85</b>	<b>100%</b>

door afronding op hele percentages kan de totaal telling in de kolom % afwijken van hetgeen vermeld is



## 14 Realisatie kernprestaties per gemeente in de regio Noord Veluwe

Per gemeente wordt de realisatie 2023 voor u inzichtelijk gemaakt.

### 14.1 Elburg

<b>Elburg</b>		<b>Realisatie</b>	<b>Realisatie</b>	<b>t.o.v. 2022</b>
<b>Omschrijving diensten</b>	<b>Dienst</b>	<b>2023</b>	<b>2022</b>	
<b>Primair uitvoerend wettelijke taken</b>				
		aantallen	aantallen	%
1. Advies & Ondersteuning	casussen	183	168	108,9%
1a. Ondersteuning professionals	casussen	7	1	700,0%
2. Melding & Veiligheidsbeoordeling	meldingen	73	81	90,1%
3. Eerste contact met directbetrokkenen	casussen	48	56	85,7%
4. Overdracht na veiligheidsbeoordeling	casussen	35	37	94,6%
5. Voorwaarden & Vervolg	casussen	20	26	76,9%
6. Onderzoek	casussen	2	5	40,0%
7. Overdracht	casussen	22	26	84,6%
8. Monitoren	casussen	34	19	178,9%
9. Zicht op veiligheid	casussen	3	5	60,0%
<b>Bovenwettelijke taken (maatwerk gemeenten)</b>				
10. Beoordeling tijdelijk huisverbod	casussen	2	4	400,0%
11. Uitvoering tijdelijk huisverbod	casussen	2	3	300,0%
12. Meldingen Jeugdprostitutie	casussen	0	0	0,0%
13. Veiligheidsbeoordeling jeugdprostitutie	casussen	0	0	0,0%
14. Casusoverleg en MDO Veiligheidskamers	bijeenkomsten	0	1	0,0%
<b>Meerdere keuzemogelijkheden op alle onderstaande onderdelen</b>				
<b>Melding aard van het geweld</b>	<b>Meldingen</b>	<b>Adviezen</b>	<b>Aantal</b>	<b>%</b>
Kindermishandeling	54	109	163	48,9%
(Ex-) Partnergeweld	28	68	96	28,8%
Huiselijk geweld overig	9	13	22	6,6%
Geweld tegen ouders (ouder dan 65 jaar) door hun kinderen (tot 23 jaar)	5	3	8	2,4%
Ouderenmishandeling (ouder dan 65)	0	5	5	1,5%
Andere problematiek dan HG/KM	3	36	39	11,7%
<b>Totaal (meerdere antwoorden mogelijk)</b>			<b>333</b>	<b>100,0%</b>
<b>Aanvullende informatie betreft veiligheidsproblematiek</b>	<b>Meldingen</b>	<b>Adviezen</b>	<b>Aantal</b>	<b>%</b>
Geen van bovenstaande	66	137	203	78,4%
Conflictscheiding	6	39	45	17,4%
Ontspoorde mantelzorg	0	5	5	1,9%
Eer gerelateerd geweld	0	2	2	0,8%
Mensenhandel	1	1	2	0,8%
Huwelijksdwang	0	2	2	0,8%
<b>Totaal</b>			<b>259</b>	<b>100,0%</b>

Organisatietype melder en adviezen van de 73 zijn 60 beregepsmatig	2023 meldingen	%	2023 adviezen	%
Justitie en Veiligheid: Politie: melding / aangifte	31	52 %	1	1 %
Gezondheidszorg: ziekenhuis	7	12 %	4	4 %
Justitie en Veiligheid: Anders	1	2 %	0	0 %
Jeugdhulp/jeugd zorg: jeugdhulpaanbieder	3	5 %	5	5 %
Onderwijs: basisonderwijs	3	5 %	15	16%
Gezondheidszorg: ambulancedienst	3	5 %	0	0 %
Gezondheidszorg: huisartsenpraktijk	1	1%	3	3 %
Onderwijs: voortgezet onderwijs	0	0%	1	1%
Onderwijs: speciaal basisonderwijs	2	3%	3	3 %
Jeugdhulp/jeugd zorg: jeugd- en gezinsteam/wijkteam	1	2 %	9	9 %
Veilig Thuis: Andere regio	1	2 %	0	0 %
Geestelijke gezondheidszorg: volwassenen GGZ-instelling	1	2 %	3	3 %
Justitie en Veiligheid: Reclassering	0	0 %	2	2 %
Jeugdhulp/jeugd zorg: Centrum voor Jeugd en Gezin	0	0%	8	8 %
Geestelijke gezondheidszorg: jeugd GGZ-instelling	0	0%	2	2%
Veilig Thuis: Eigen Veilig Thuis	1	2%	0	0 %
Gezondheidszorg: verloskundigenpraktijk	0	0%	2	2%
Justitie en Veiligheid: Politie: overig	0	0%	1	1 %
Anders: Sociaal team	0	0%	3	3%
Anders: Sociaal cultureel werk / jongerenwerk	0	0%	1	1%
Anders: Maatschappelijke opvang	0	0%	1	1%
Anders: Beschermd/begeleid wonen	1	1%	3	3%
Anders: Algemeen maatschappelijk werk	1	2%	11	1 %
Anders: (Ambulant en intramuraal) Huiselijk geweld hulpverlening m/v	0	0%	0	0%
Anders: Anders	3	5%	18	2 %
<b>Totaal</b>	<b>60</b>	<b>100%</b>	<b>96</b>	<b>100%</b>

door afronding op hele percentages kan de totaal telling in de kolom % afwijken van hetgeen vermeld is

## 14.2 Ermelo

Ermelo		Realisatie	Realisatie	t.o.v. 2022
Omschrijving diensten	Dienst	2023	2022	
<b>Primair uitvoerend wettelijke taken</b>		aantallen	aantallen	%
1. Advies & Ondersteuning	casussen	214	188	113,8%
1a. Ondersteuning professional	casussen	8	2	400,0%
2. Melding & Veiligheidsbeoordeling	meldingen	101	82	123,2%
3. Eerste contact met directbetrokkenen	casussen	74	55	134,5%
4. Overdracht na veiligheidsbeoordeling	casussen	50	36	138,9%
5. Voorwaarden & Vervolg	casussen	33	23	143,5%
6. Onderzoek	casussen	3	5	60,0%
7. Overdracht	casussen	36	26	138,5%
8. Monitoren	casussen	45	27	166,7%
9. Zicht op veiligheid	casussen	2	2	100,0%
<b>Bovenwettelijke taken (maatwerk gemeenten)</b>				
10. Beoordeling tijdelijk huisverbod	casussen	3	4	75,0%
11. Uitvoering tijdelijk huisverbod	casussen	1	1	100,0%
12. Meldingen Jeugdprostitutie	casussen	1	0	100,0%
13. Veiligheidsbeoordeling Jeugdprostitutie	casussen	0	0	0,0%
14. Casusoverleg en MDO Veiligheidskamers	bijeenkomsten	2	0	200,0%
<b>Meerdere keuzemogelijkheden op alle onderstaande onderdelen</b>				
Melding aard van het geweld	Meldingen	Adviezen	Aantal	%
Kindermishandeling	74	126	200	50,1%
(Ex-) Partnergeweld	44	71	115	28,8%
Andere problematiek dan HG/KM	8	35	43	10,8%
Huiselijk geweld overig	8	13	21	5,3%
Ouderenmishandeling (ouder dan 65)	5	8	13	3,3%
Geweld tegen ouders (ouder de 65 jaar) door hun kinderen (tot 23 jaar)	2	5	7	1,8%
Totaal (meerdere antwoorden mogelijk)			399	100,0%
<b>Aanvullende informatie betreft veiligheidsproblematiek</b>				
	Meldingen	Adviezen	Aantal	%
Geen van bovenstaande	80	160	240	75,7%
Conflictscheiding	11	53	64	20,2%
Politie meldingen: overige zorg minderjarigen en vermoeden van strafbare feiten	4	0	4	1,3%
Ontspoorde mantelzorg	4	3	7	2,2%
Jeugdprostitutie	1	0	1	0,3%
Eer gerelateerd geweld	1	0	1	0,3%
Totaal			317	100,0%

Organisatietype melder en adviezen van de 101 zijn 88 beroepsmatin	2023 meldingen	%	2023 adviezen	%
Justitie en Veiligheid: Politie: melding / aangifte	60	68 %	1	1 %
Justitie en Veiligheid: Anders	3	3 %	1	1 %
Onderwijs: basisonderwijs	5	6 %	23	21 %
Gezondheidszorg: ziekenhuis	5	6 %	1	1 %
Geestelijke gezondheidszorg: volwassenen GGZ-instelling	1	1 %	11	10 %
Veilig Thuis: Andere regio	1	1 %	0	0 %
Gezondheidszorg: ambulancedienst	2	2 %	0	0 %
Jeugdhulp/jeugd zorg: jeugdhulpaanbieder	2	2 %	1	1 %
Onderwijs: voortgezet onderwijs	1	1 %	4	4 %
Geestelijke gezondheidszorg: jeugd GGZ-instelling	1	1 %	9	8 %
Gezondheidszorg: huisartsenpraktijk	0	0 %	3	3 %
Jeugdhulp/jeugd zorg: jeugd- en gezinsteam/wijkteam	0	0 %	2	2 %
Jeugdhulp/jeugd zorg: Centrum voor Jeugd en Gezin	0	0 %	6	6 %
Gezondheidszorg: verloskundigenpraktijk	0	0 %	2	2 %
Onderwijs: speciaal basisonderwijs	0	0 %	0	0 %
Justitie en Veiligheid: Politie: overig	0	0 %	5	5 %
Kinderopvang	0	0 %	2	2 %
Onderwijs: Middelbaar beroepsonderwijs	0	0 %	1	1 %
Jeugdhulp/jeugd zorg: Gecertificeerde Instelling	0	0 %	2	2 %
Veilig Thuis: Eigen Veilig Thuis	0	0 %	1	1 %
Justitie en Veiligheid: Reclassering	0	0 %	1	1 %
Leerplicht	0	0 %	1	1 %
Gezondheidszorg: GGD-instelling	0	0 %	1	1 %
Geestelijke gezondheidszorg: verslavingszorg instelling	0	0 %	1	1 %
Anders: Sociaal team	1	1 %	3	3 %
Anders: Beschermd/begeleid wonen	2	2 %	5	5 %
Anders: Algemeen maatschappelijk werk	0	0 %	4	4 %
Anders: (Ambulant en intramuraal) Huiselijk geweld hulpverlening m/v	0	0 %	0	0 %
Anders: Anders	4	5 %	17	16 %
<b>Totaal</b>	<b>88</b>	<b>100%</b>	<b>108</b>	<b>100%</b>

door afronding op hele percentages kan de totaal telling in de kolom % afwijken van hetgeen vermeld is

### 14.3 Harderwijk

<b>Harderwijk</b>		<b>Realisatie</b>	<b>Realisatie</b>	<b>t.o.v. 2022</b>
<b>Omschrijving diensten</b>	<b>Dienst</b>	<b>2023</b>	<b>2022</b>	
<b>Primaire uitvoerend wettelijke taken</b>				
		aantallen	aantallen	%
1. Advies & Ondersteuning	casussen	372	326	114,1%
1a. Ondersteuning professional	casussen	9	7	128,6%
2. Melding & Veiligheidsbeoordeling	meldingen	192	188	102,1%
3. Eerste contact met directbetrokkenen	casussen	155	122	127,0%
4. Overdracht na veiligheidsbeoordeling	casussen	103	87	118,4%
5. Voorwaarden & Vervolg	casussen	51	57	89,5%
6. Onderzoek	casussen	11	5	220,0%
7. Overdracht	casussen	68	60	113,3%
8. Monitoren	casussen	92	83	110,8%
9. Zicht op veiligheid	casussen	5	5	100,0%
<b>Bovenwettelijke taken (maatwerk gemeenten)</b>				
10. Beoordeling tijdelijk huisverbod	casussen	3	8	37,5%
11. Uitvoering tijdelijk huisverbod	casussen	3	5	60,0%
12. Meldingen Jeugdprostitutie	casussen	2	2	100,0%
13. Veiligheidsbeoordeling Jeugdprostitutie	casussen	2	2	100,0%
14. Casusoverleg en MDO Veiligheidskamers	bijeenkomsten	1	4	25,0%
<b>Meerdere keuzemogelijkheden op alle onderstaande onderdelen</b>				
<b>Melding aard van het geweld</b>	<b>Meldingen</b>	<b>Adviezen</b>	<b>Aantal</b>	<b>%</b>
Kindermishandeling	149	234	383	52,9%
(Ex-) Partnergeweld	82	101	183	25,3%
Geweld tegen ouders (onder de 65 jaar) door hun kinderen (tot 23 jaar)	10	11	21	2,9%
Huiselijk geweld overig	26	26	52	7,2%
Andere problematiek dan HG/KM	8	71	79	10,9%
Ouderenmishandeling (ouder dan 65)	0	6	6	0,8%
<b>Totaal (meerdere antwoorden mogelijk)</b>			<b>724</b>	<b>100,0%</b>
<b>Aanvullende informatie betreft veiligheidsproblematiek</b>	<b>Meldingen</b>	<b>Adviezen</b>	<b>Aantal</b>	<b>%</b>
Geen van bovenstaande	153	294	447	78,6%
Conflictscheiding	21	70	91	16,0%
Eer gerelateerd geweld	3	2	5	0,9%
Politiemeldingen: overige zorg minderjarigen en vermoeden van strafbare feiten	12	0	12	2,1%
Huwelijksdwang	0	1	1	0,2%
Ontspoorde mantelzorg	0	5	5	0,9%
Jeugdprostitutie	2	0	2	0,4%
Achterlating	0	0	0	0,0%
Mensenhandel	3	3	6	1,1%
<b>Totaal</b>			<b>569</b>	<b>100,0%</b>

Organisatietype melder en adviezen van de 192 zijn 171 beroepsmatig	2023 meldingen	%	2023 adviezen	%
Justitie en Veiligheid: Politie: melding / aangifte	115	67 %	8	4 %
Justitie en Veiligheid: Anders	3	2 %	0	0 %
Gezondheidszorg: ziekenhuis	6	4 %	8	4 %
Gezondheidszorg: ambulancedienst	5	3 %	1	1 %
Gezondheidszorg: huisartsenpraktijk	5	3 %	12	6 %
Onderwijs: basisonderwijs	5	3%	16	8 %
Justitie en Veiligheid: Politie: overig	2	1 %	7	4 %
Jeugdhulp/jeugd zorg: jeugdhulpaanbieder	4	2 %	15	8 %
Geestelijke gezondheidszorg: volwassenen GGZ-instelling	3	2 %	15	8 %
Gezondheidszorg: verloskundigenpraktijk	3	2 %	0	0 %
Veilig Thuis: Andere regio	2	1 %	3	2 %
Gezondheidszorg: GGD-instelling	0	0 %	2	1 %
Geestelijke gezondheidszorg: jeugd GGZ-instelling	1	1 %	9	5 %
Jeugdhulp/jeugd zorg: jeugd- en gezinsteam/wijkteam	2	1%	6	3 %
Onderwijs: voortgezet onderwijs	2	1 %	9	5 %
Onderwijs: Middelbaar beroepsonderwijs	0	0 %	5	3 %
Geestelijke gezondheidszorg: verslavingszorg instelling	0	0 %	2	1 %
Jeugdhulp/jeugd zorg: Centrum voor Jeugd en Gezin	1	6%	3	1 %
Justitie en Veiligheid: Reclassering	0	0%	3	2 %
Onderwijs: speciaal voortgezet onderwijs	1	1 %	4	2 %
Onderwijs: speciaal basisonderwijs	0	0%	4	2 %
Kinderopvang	0	0%	3	2
Jeugdhulp/jeugd zorg: Gecertificeerde Instelling	0	0%	3	2 %
Justitie en Veiligheid: Centraal Orgaan opvang Asielzoekers	0	0%	0	0 %
Gezondheidszorg: gehandicaptenzorg	0	0%	2	1 %
Gezondheidszorg: jeugdgezondheidszorg	0	0%	0	0 %
Leerplicht	0	0%	1	1 %
Anders: Sociaal team	0	0%	2	1 %
Anders: Sociaal cultureel werk / jongerenwerk	0	0%	1	1 %
Anders: Maatschappelijke opvang	1	1 %	8	4 %
Anders: Beschermd/begeleid wonen	1	6%	2	1 %
Anders: Algemeen maatschappelijk werk	3	2 %	2	1 %
Anders: (Ambulant en intramuraal) Huiselijk geweld hulpverlening m/v	0	0 %	1	1 %
Anders: Anders	6	3%	39	20%
<b>Totaal</b>	<b>171</b>	<b>100%</b>	<b>196</b>	<b>100%</b>

door afronding op hele percentages kan de totaal telling in de kolom % afwijken van hetgeen vermeld is

## 14.4 Nunspeet

<b>Nunspeet</b>		<b>Realisatie</b>		<b>t.o.v. 2022</b>
<b>Omschrijving diensten</b>	<b>Dienst</b>	<b>2023</b>	<b>2022</b>	
<b>Primair uitvoerend wettelijke taken</b>		<b>aantallen</b>	<b>aantallen</b>	<b>%</b>
1. Advies & Ondersteuning	casussen	168	139	120,9%
1a. Ondersteuning professional	casussen	3	3	100,0%
2. Melding & Veiligheidsbeoordeling	meldingen	68	83	81,9%
3. Eerste contact met directbetrokkenen	casussen	62	51	121,6%
4. Overdracht na veiligheidsbeoordeling	casussen	39	30	130,0%
5. Voorwaarden & Vervolg	casussen	18	24	75,0%
6. Onderzoek	casussen	5	4	125,0%
7. Overdracht	casussen	21	28	75,0%
8. Monitoren	casussen	31	49	63,3%
9. Zicht op veiligheid	casussen	3	0	300,0%
<b>Bovenwettelijke taken (maatwerk gemeenten)</b>				
10. Beoordeling tijdelijk huisverbod	casussen	1	6	16,7%
11. Uitvoering tijdelijk huisverbod	casussen	0	3	0,0%
12. Meldingen Jeugdprostitutie	casussen	0	1	0,0%
13. Veiligheidsbeoordeling jeugdprostitutie	casussen	0	1	0,0%
14. Casusoverleg en MDO Veiligheidskamers	bijeenkomsten	1	3	33,3%
<b>Meerdere keuzemogelijkheden op alle onderstaande onderdelen</b>				
<b>Melding aard van het geweld</b>	<b>Meldingen</b>	<b>Adviezen</b>	<b>Aantal</b>	<b>%</b>
Kindermishandeling	54	103	157	54,0%
(Ex-) Partnergeweld	18	36	54	18,6%
Geweld tegen ouders (onder de 65 jaar) door hun kinderen (tot 23 jaar)	8	7	15	5,2%
Huiselijk geweld overig	8	11	19	6,5%
Andere problematiek dan HG/KM	4	35	39	13,4%
Ouderenmishandeling (ouder dan 65)	3	4	7	2,4%
Totaal (meerdere antwoorden mogelijk)			291	100,0%
<b>Aanvullende informatie betreft veiligheidsproblematiek</b>	<b>Meldingen</b>	<b>Adviezen</b>	<b>Aantal</b>	<b>%</b>
Geen van bovenstaande	60	139	199	84,3%
Conflictscheiding	2	25	27	11,4%
Ontspoorde mantelzorg	2	5	7	3,0%
Jeugdprostitutie	0	0	0	0,0%
Mensenhandel	0	0	0	0,0%
Eer gerelateerd geweld	0	0	0	0,0%
Politiemeldingen: overige zorg minderjarigen en vermoeden van strafbare feiten	3	0	3	1,3%
Totaal			236	100,0%

Organisatietype melder en adviezen van de 68 zijn 55 beroepsmatig	2023 meldingen	%	2023 adviezen	%
Justitie en Veiligheid: Politie: melding / aangifte	34	6 %	2	3 %
Gezondheidszorg: ambulancedienst	0	0 %	1	1 %
Onderwijs: basisonderwijs	2	4 %	9	12 %
Justitie en Veiligheid: Anders	1	2 %	0	0 %
Gezondheidszorg: ziekenhuis	3	5 %	2	3 %
Geestelijke gezondheidszorg: volwassenen GGZ-instelling	2	4 %	3	4 %
Onderwijs: speciaal basisonderwijs	2	4 %	2	3 %
Geestelijke gezondheidszorg: jeugd GGZ-instelling	2	4 %	3	4 %
Gezondheidszorg: GGD-instelling	0	0%	0	0%
Onderwijs: voortgezet onderwijs	2	4%	2	3%
Veilig Thuis: Andere regio	0	0%	1	1%
Jeugdhulp/jeugdzorg: jeugdhulpaanbieder	1	2%	6	8%
Gezondheidszorg: huisartsenpraktijk	0	0%	5	7%
Gezondheidszorg: verloskundigenpraktijk	1	2%	1	1%
Geestelijke gezondheidszorg: verslavingszorg instelling	1	2%	0	0%
Justitie en Veiligheid: Politie: overig	0	0%	2	3%
Jeugdhulp/jeugdzorg: jeugd- en gezinsteam/wijkteam	0	0%	1	1%
Kinderopvang	0	0%	3	4%
Jeugdhulp/jeugdzorg: Centrum voor Jeugd en Gezin	0	0%	2	3%
Gezondheidszorg: jeugdgezondheidszorg	0	0%	1	1%
Gezondheidszorg: verzorgings- of verpleeghuis	0	0%	1	1%
Anders: Sociaal team	0	0%	2	3%
Anders: Sociaal cultureel werk / jongerenwerk	0	0%	1	1%
Anders: Beschermd/begeleid wonen	0	0%	1	1%
Anders: Algemeen maatschappelijk werk	1	2%	4	5%
Anders: (Ambulant en intramuraal) Huiselijk geweld hulpverlening m/v	0	0%	0	0%
Anders: Anders	3	5%	20	27%
<b>Totaal</b>	<b>55</b>	<b>100%</b>	<b>75</b>	<b>100%</b>

door afronding op hele percentages kan de totaal telling in de kolom % afwijken van hetgeen vermeld is



## 14.5 Oldebroek

<b>Oldebroek</b>		<b>Realisatie</b>		<b>t.o.v. 2022</b>
<b>Omschrijving diensten</b>	<b>Dienst</b>	<b>2023</b>	<b>2022</b>	
<b>Primair uitvoerend wettelijke taken</b>				
		aantallen	aantallen	%
1. Advies & Ondersteuning	casussen	120	114	105,3%
1a. Ondersteuning professional	casussen	9	7	128,6%
2. Melding & Veiligheidsbeoordeling	meldingen	73	67	109,0%
3. Eerste contact met directbetrokkenen	casussen	53	45	117,8%
4. Overdracht na veiligheidsbeoordeling	casussen	37	30	123,3%
5. Voorwaarden & Vervolg	casussen	19	22	86,4%
6. Onderzoek	casussen	1	5	20,0%
7. Overdracht	casussen	19	28	67,9%
8. Monitoren	casussen	34	30	113,3%
9. Zicht op veiligheid	casussen	1	5	20,0%
<b>Bovenwettelijke taken (maatwerk gemeenten)</b>				
10. Beoordeling tijdelijk huisverbod	casussen	2	4	50,0%
11. Uitvoering tijdelijk huisverbod	casussen	2	2	100,0%
12. Meldingen Jeugdprostitutie	casussen	1	0	100,0%
13. Veiligheidsbeoordeling Jeugdprostitutie	casussen	1	0	100,0%
14. Casusoverleg en MDO Veiligheidskamers	bijeenkomsten	0	1	0,0%
<b>Meerdere keuzemogelijkheden op alle onderstaande onderdelen</b>				
<b>Melding aard van het geweld</b>	<b>Meldingen</b>	<b>Adviezen</b>	<b>Aantal</b>	<b>%</b>
Kindermishandeling	54	75	129	52,9%
(Ex-) Partnergeweld	24	24	48	19,7%
Geweld tegen ouders (onder de 65 jaar) door hun kinderen (tot 23 jaar)	9	9	18	7,4%
Huiselijk geweld overig	7	12	19	7,8%
Andere problematiek dan HG/KM	3	23	26	10,7%
Oudermishandeling (ouder dan 65)	1	3	4	1,6%
Totaal (meerdere antwoorden mogelijk)			244	100,0%
<b>Aanvullende informatie betreft veiligheidsproblematiek</b>	<b>Meldingen</b>	<b>Adviezen</b>	<b>Aantal</b>	<b>%</b>
Geen van bovenstaande	63	84	147	76,2%
Conflictscheiding	4	34	38	19,7%
Jeugdprostitutie	1	0	1	0,5%
Ontspoorde mantelzorg	2	1	3	1,6%
Politie meldingen: overige zorg minderjarigen en vermoeden van strafbare feiten	3	0	3	1,6%
Eer gerelateerd geweld	0	1	1	0,5%
Mensenhandel	0	0	0	0,0%
Achterlating	0	0	0	0,0%
Totaal			193	23,8%

Organisatietype melder en adviezen van de 23 zijn 64 beroepsmatig	2023 meldingen	%	2023 adviezen	%
Justitie en Veiligheid: Politie: melding / aangifte	46	72 %	1	1 %
Gezondheidszorg: ziekenhuis	1	2 %	2	3 %
Jeugdhulp/jeugd zorg: jeugd- en gezinsteam/wijkteam	3	5 %	10	14 %
Gezondheidszorg: ambulancedienst	1	2 %	2	3 %
Justitie en Veiligheid: Anders	2	3 %	0	0 %
Onderwijs: Middelbaar beroepsonderwijs	0	0 %	1	1 %
Jeugdhulp/jeugd zorg: Centrum voor Jeugd en Gezin	0	0 %	9	12 %
Onderwijs: voortgezet onderwijs	2	3 %	0	0 %
Gezondheidszorg: huisartsenpraktijk	1	2 %	2	3 %
Veilig Thuis: Andere regio	0	0 %	1	1 %
Gezondheidszorg: gehandicaptenzorg	0	0 %	0	0 %
Gezondheidszorg: jeugdgezondheidszorg	0	0 %	1	1 %
Geestelijke gezondheidszorg: volwassenen GGZ-instelling	1	2 %	1	1 %
Onderwijs: basisonderwijs	0	0 %	7	10 %
Justitie en Veiligheid: Politie: overig	0	0 %	1	1 %
Kinderopvang	0	0 %	0	0 %
Geestelijke gezondheidszorg: jeugd GGZ-instelling	1	2 %	2	3 %
Jeugdhulp/jeugd zorg: jeugdhulpaanbieder	0	0 %	5	7 %
Justitie en Veiligheid: Reclassering	0	0 %	4	5 %
Onderwijs: speciaal basisonderwijs	0	0 %	1	1 %
Geestelijke gezondheidszorg: verslavingszorg instelling	0	0 %	1	1 %
Anders: Sociaal team	3	5 %	7	10 %
Anders: Maatschappelijke opvang	0	0 %	0	0 %
Anders: Beschermd/begeleid wonen	0	0 %	2	3 %
Anders: Algemeen maatschappelijk werk	0	0 %	2	3 %
Anders: (Ambulant en intramuraal) Huiselijk geweld hulpverlening m/v	0	0 %	0	0 %
Anders: Anders	3	5 %	11	15 %
Totaal	64	100%	73	100%

door afronding op hele percentages kan de totaal telling in de kolom % afwijken van hetgeen vermeld is

## 14.6 Putten

Putten		Realisatie	Realisatie	t.o.v. 2022
Omschrijving diensten	Dienst	2023	2022	
<b>Primair uitvoerend wettelijke taken</b>				
1. Advies & Ondersteuning	casussen	114	121	94,2%
1a. Ondersteuning professional	casussen	3	1	300,0%
2. Melding & Veiligheidsbeoordeling	meldingen	60	58	103,4%
3. Eerste contact met directbetrokkenen	casussen	48	40	120,0%
4. Overdracht na veiligheidsbeoordeling	casussen	37	23	160,9%
5. Voorwaarden & Vervolg	casussen	15	19	78,9%
6. Onderzoek	casussen	3	4	75,0%
7. Overdracht	casussen	17	22	77,3%
8. Monitoren	casussen	28	30	93,3%
9. Zicht op veiligheid	casussen	2	2	100,0%
<b>Bovenwettelijke taken (maatwerk gemeenten)</b>				
10. Beoordeling tijdelijk huisverbod	casussen	0	3	0,0%
11. Uitvoering tijdelijk huisverbod	casussen	0	3	0,0%
12. Meldingen Jeugdprostitutie	casussen	1	0	100,0%
13. Veiligheidsbeoordeling jeugdprostitutie	casussen	1	0	100,0%
14. Casusoverleg en MDO Veiligheidskamers	bijeenkomsten	0	0	0,0%

<b>Meerdere keuzemogelijkheden op alle onderstaande onderdelen</b>				
Melding aard van het geweld	Meldingen	Adviezen	Aantal	%
Kindermishandeling	47	66	113	49,3%
(Ex-) Partnergeweld	28	41	69	30,1%
Huiselijk geweld overig	0	4	4	1,7%
Geweld tegen ouders (onder de 65 jaar) door hun kinderen (tot 23 jaar)	5	3	8	3,5%
Ouderenmishandeling (ouder dan 65)	0	4	4	1,7%
Andere problematiek dan HG/KM	3	28	31	13,5%
Totaal (meerdere antwoorden mogelijk)			229	100,0%

Aanvullende informatie betreft	Meldingen	Adviezen	Aantal	%
<b>veiligheidsproblematiek</b>				
Geen van bovenstaande	52	91	143	81,7%
Conflictscheiding	7	16	23	13,1%
Ontspoorde mantelzorg		4	4	2,3%
Politiemeldingen: overige zorg minderjarigen en vermoeden van strafbare feiten	1	0	1	0,6%
Mensenhandel	0	1	1	0,6%
Eer gerelateerd geweld	0	1	1	0,6%
Jeugdprostitutie	1	1	2	1,1%
Totaal			175	100,0%

Organisatietype melder en adviezen van de 60 zijn 51 beroepsmatig	2023 meldingen	%	2023 adviezen	%
Justitie en Veiligheid: Politie: melding / aangifte	34	7 %	3	5 %
Gezondheidszorg: ambulancedienst	4	8 %	0	0 %
Gezondheidszorg: ziekenhuis	0	0 %	0	0 %
Onderwijs: basisonderwijs	3	6 %	11	2 %
Justitie en Veiligheid: Politie: overig	0	0%	1	2 %
Justitie en Veiligheid: Anders	0	0 %	2	3%
Geestelijke gezondheidszorg: jeugd GGZ-instelling	1	2%	4	6 %
Onderwijs: voortgezet onderwijs	0	0 %	1	2 %
Geestelijke gezondheidszorg: volwassenen GGZ-instelling	2	4 %	3	5 %
Gezondheidszorg: huisartsenpraktijk	2	4 %	0	0 %
Gezondheidszorg: GGD-instelling	1	2%	0	0 %
Jeugdhulp/jeugdzorg: jeugdhulpaanbieder	0	0%	9	14%
Gezondheidszorg: jeugdgezondheidszorg	1	2%	0	0 %
Jeugdhulp/jeugdzorg: jeugd- en gezinsteam/wijkteam	0	0%	3	5 %
Jeugdhulp/jeugdzorg: Centrum voor Jeugd en Gezin	0	0%	4	6 %
Kinderopvang	0	0%	3	5 %
Gezondheidszorg: verloskundigenpraktijk	0	0%	1	2 %
Jeugdhulp/jeugdzorg: Gecertificeerde Instelling	0	0%	1	2 %
Anders: Sociaal team	0	0%	1	2 %
Anders: Sociaal cultureel werk / jongerenwerk	0	0%	1	2 %
Anders: Algemeen maatschappelijk werk	1	2%	5	8 %
Anders: Anders	2	4%	11	17 %
Totaal	51	100%	64	100%

door afronding op hele percentages kan de totaal telling in de kolom % afwijken van hetgeen vermeld is

## 15 Totaal overzicht aantallen adviezen en meldingen per gemeente

	Adviezen	Meldingen	Inwoners	Aantal adviezen per 100 inwoners	Aantal meldingen per 100 inwoners	Adviezen tov totaal gemiddelde	Meldingen tov totaal gemiddelde
	aantallen	aantallen		in aantallen	in aantallen	in aantallen	in aantallen
Apeldoorn	1.398	592	167.191	0,84	0,35	0,20	0,02
Brummen	123	65	21.105	0,58	0,31	-0,06	-0,02
Epe	189	89	33.283	0,57	0,27	-0,07	-0,06
Hatter	53	34	12.563	0,42	0,27	-0,22	-0,06
Heerde	108	51	19.214	0,56	0,27	-0,08	-0,06
Lochem	138	85	34.314	0,40	0,25	-0,24	-0,08
Voorst	109	55	25.215	0,43	0,22	-0,21	-0,11
Zutphen	397	236	48.510	0,82	0,49	0,18	0,16
Aalten	105	69	27.244	0,39	0,25	-0,25	-0,08
Berkelland	293	118	44.022	0,67	0,27	0,03	-0,06
Bronckhorst	150	81	36.277	0,41	0,22	-0,23	-0,11
Doetinchem	493	259	59.195	0,83	0,44	0,19	0,11
Montferland	211	169	36.882	0,57	0,46	-0,07	0,13
Oost Gelre	115	70	29.846	0,39	0,23	-0,25	-0,10
Oude IJsselstreek	186	137	39.613	0,47	0,35	-0,17	0,02
Winterswijk	175	125	29.253	0,60	0,43	-0,04	0,10
Elburg	183	73	24.037	0,76	0,30	0,12	-0,03
Ermelo	214	101	27.496	0,78	0,37	0,14	0,04
Harderwijk	372	192	48.906	0,76	0,39	0,12	0,06
Nunspeet	168	68	28.731	0,58	0,24	-0,06	-0,09
Oldebroek	120	73	24.264	0,49	0,30	-0,15	-0,03
Putten	114	60	24.904	0,46	0,24	-0,18	-0,09
Totaal	5.414	2.802	842.065	0,64	0,33		



### Bijlage 1: Werkproces Veilig Thuis NOG

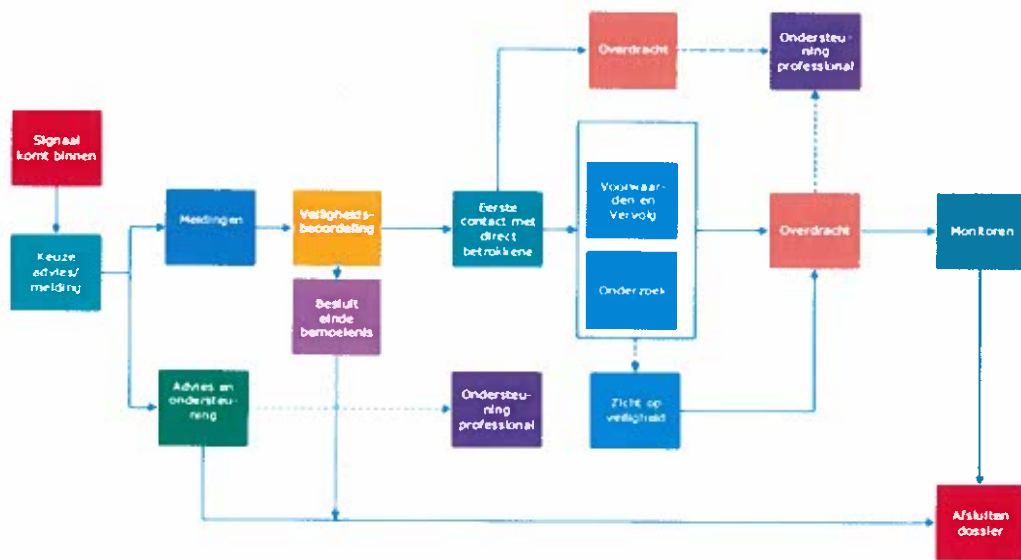

Werkproces Veilig Thuis NOG 2019

## Bijlage 2: Definitie werkvoorraad

